



INFORME TECNICO N°11 EMED HOSPITAL HUACHO HUAURA OYON-RIS – NOVIEMBRE 2024

I. ANTECEDENTES.

- Ley N° 29664, Ley que crea al Sistema Nacional de Gestión del Riesgo de Desastres.
- Ley de Movilización Nacional, Ley N° 28101.
- Ley General de Salud, Ley N° 26842.
- Ley del Ministerio de Salud, Ley N° 27657.
- RM 628-2018-MINSA, que aprueba la Directiva Administrativa N° 250-2018-MINSA/DIGERD “Organización y Funcionamiento del Centro de Operaciones de Emergencia (COE Salud) y de los Espacios de Monitoreo de Emergencias y Desastres del sector Salud (EMED Salud).
- RM N° 188-2015-PCM, que aprueba los lineamientos para la formulación y aprobación de planes de contingencia.
- RM N° 482-2023/MINSA Plan de contingencia del Ministerio de Salud frente a la Temporada de Bajas Temperaturas, 2023.
- RM N°900-2023/MINSA Plan de contingencia del Ministerio de Salud Frente a los Efectos del Fenómeno el Niño y Lluvias Intensas 2023-2024.
- Normativa técnica peruana N° 350.043-1 2011 elección, distribución, instalación, señalización, inspección, mantenimiento, recarga y prueba hidrostática de los extintores.
- Decreto Supremo N° 044-2024 PCM, por peligro inminente ante intensas precipitaciones pluviales y posibles Fenómeno El Niño.
- RM N° 144-204-GRDS-DIRESA-HHHO-SBS-DE “Plan anual de trabajo del programa presupuestal 068 Reducción de vulnerabilidad y atención de emergencia por desastres del hospital huacho huara Oyón-RIS 2024”.
- RM N°172-204-GRDS-DIRESA-HHHO-SBS-DE “Plan de acción y responsabilidad de alerta sanitaria por semana santa-Periodo 2024”
- RD N°123-2024-GRL-GRDS-DIRESA-HHHO-SBS-DE “Plan de Monitoreo, supervisión y Evaluación Gestión de riesgos y desastres, reducción de las emergencias y urgencias Medicas en la Red Integral de salud Huaura Oyón-2024”
- RD N° 290-2024-GRL-DIRESA-HHHO-SBS-DE “Plan de Anual de Simulacros y Simulaciones del Hospital Huacho Huaura Oyón-RIS-2024.
- RD N° 443-2024-GRL-DIRESA-HHHO-SBS-DE “Guía de Manejo de Emergencias Masivas y Desastres Hospital Huacho Huaura Oyón – RIS Periodo 2024”



II. ANÁLISIS ESPACIO DE MONITOREO DE EMERGENCIAS Y DESASTRES.

2.1. SITUACIÓN ACTUAL DEL EMED:

El EMED Salud del Hospital Huacho Huaura Oyón; funciona permanentemente en el monitoreo de peligros, emergencias y desastres, asimismo gestiona la información oportuna para la toma de decisiones del Grupo de Trabajo para la Gestión de Riesgo de Desastres de los establecimientos de salud de la Red de Salud Huaura Oyón.

Actualmente el EMED del Hospital Huacho Huaura Oyón cuenta con los siguientes módulos:

Módulo Evaluador: Se encarga de dirigir, supervisar, monitorear y coordinar las actividades y funciones de la Unidad Funcional de Gestión del Riesgo de Desastres. Asimismo, se encarga del análisis de la información procesada, así como el acopio y gestión de la información referente a las brechas y necesidades de los recursos en salud.

Módulo Operaciones: Se encarga del procesamiento, análisis de la información correspondiente a los daños a la salud o a la infraestructura de salud producto de las emergencias y desastres en su jurisdicción. Asimismo, se encarga del monitoreo permanente de la información proveniente de las instituciones técnico-científicas nacionales e internacionales y de los medios de comunicación y redes sociales, sobre fenómenos que puedan ocasionar emergencias o desastres.

Módulo Comunicaciones: Se encarga de administrar las redes de comunicación, recopilar, monitorizar, consolidar y coordinar la información sobre los requerimientos de las autoridades responsables de la emergencia.

2.2. INFRAESTRUCTURA, EQUIPAMIENTO BÁSICO, RECURSOS DISPONIBLES

Para su funcionamiento del EMED Salud Hospital Huacho Huaura Oyón cuenta con:

2.2.1 Infraestructura

El EMED Salud Hospital Huacho Huaura Oyón se encuentra ubicado en el primer nivel de edificación, libre de obstáculos para su adecuado



ingreso o evacuación. El espacio físico se conforma por: 01 ambiente sala de reuniones, 01 almacén interno y 01 almacén con recursos movilizables para la continuidad operativa.

IMAGEN N°01: Ubicación de EMED



Fuente: Google maps

2.2.2 Equipamiento- Recursos

A. Recursos Materiales

- 04 Escritorios en buenas condiciones
- 05 Mapas de Micro redes
- 15 Inmovilizadores Cervicales
- 02 Balones de Oxigeno
- 10 conos de seguridad
- 10 Inmovilizadores de cuerpo
- 146 Colchonetas camilleras
- 03 camillas rígidas
- 06 camillas de rescate
- 20 sujetadores
- 06 camas armadas
- 01 carpas
- 02 Toldos
- 10 Tablas rígidas

NOTA: Los insumos y materiales son distribuidos periódicamente para las necesidades de los establecimientos de salud y el Hospital Regional Huacho.

B. Recursos Comunicacionales

- 02 Megáfonos para Difusión
- 01 televisor para estar informados de acontecimientos de redes sociales
- 02 Radios
- 01 Cámara digital

C. Recursos Informáticos Computacionales

- 01 Computadora
- 01 Impresora HP

D. Recursos humanos

Actualmente, el EMED Salud Hospital Huacho Huaura Oyón y SBS cuenta con 07 recursos humanos, de los cuales:

- 04 licenciados en Enfermería, 02 Técnico Administrativo, 01 Comunicador social
- El monitoreo es de manera permanente las 24 horas en los 365 días del año.

Tabla: N°2 Recursos Humanos EMED Salud Hospital Huacho Huaura Oyón de la Unidad Funcional de Gestión de Riesgos de Desastres – UFGRD

Órgano y/o unidad orgánica	Nombre del servidor/a	Puesto del/la servidor/a	Modalidad de trabajo	Modalidad Laboral (Nombrado, CAS y Locadores)
UNIDAD FUNCIONAL DE GESTION DE RIESGO DE DESASTRES	Lic. Enf. CYNTHIA NATALY VILLANUEVA GRADOS	Coordinadora	Presencial	NOMBRADA
	Lic. Enf. EDITH TELMA MEZA MARTEL	Equipo Técnico	Presencial	NOMBRADA
	Lic. Enf. ZULLY RACACHA VALENTIN	Equipo Técnico	Presencial	CAS
	Lic. Enf. CLEIRY YULIANA MONTES GIRON	Equipo Técnico	Presencial	CAS
	Lic. Com. GONZALO ENRIQUE SALINAS CAMONES	Equipo Técnico	Presencial	CAS



	Lic. Adm. ELIAS ALBINO FLORES	Equipo Técnico	Presencial	CAS
	ANGY LOPEZ CHERREPANO	Equipo Técnico	Presencial	LOCADOR

Fuente: Elaboración: Equipo EMED

2.3. IMPLEMENTACIÓN Y FUNCIONAMIENTO

2.3.1 Modulo y container:

- El C.s. Sayán cuenta con un modulo para la atención en emergencias y desastres.
- El C.s. 1ero de mayo cuenta con un modulo para la atención en emergencias y desastres.
- El Hospital Regional Huacho cuenta con 2 container para evaluación ante emergencias y desastres.
 1. El primer container esta siendo utilizado en situación de préstamo al área de salud ocupacional.
 2. El segundo container completamente equipado como contingencia ante emergencias y desastres.

2.3.2 Reportes Oportunos:

- Se tiene un whatsapp activo 24 horas del día para reporte oportuno de la microred Huaura -Oyón ante emergencias y desastres
- Se tiene un whatsapp activo 24 horas del día para alerta la emergencia HRH.
- Se tiene un whatsapp activo 24 horas del día para reporte oportuno a DIRESA.
- Correo electrónicos para reportes de alertas y contingencias.
- Pagina web EMED Hospital Regional Huacho.
- Red Social Facebook EMED Huacho.

2.3.3 Instrumentos de Monitoreo de evaluación y supervisión

- Ficha EDAn.
- Fichas Gestión Riesgo.
- Fichas Reportes de Lluvias.
- Fichas de accidentes de tránsito.

III. ACTIVIDADES REALIZADAS DEL EQUIPO TECNICO DEL EMED

3.1 Actividades Administrativas

- Se realizó reuniones de socialización sobre las actividades durante el mes en la oficina de EMED.
- Se realizó coordinaciones para la ejecución del programa presupuestal 068.



- Coordinaciones de gestión a nivel de Red Huaura Oyón.
- Gestión del sistema de información del programa presupuestal 068: "Reducción de la vulnerabilidad y atención de emergencias por desastres"
- Se realizó coordinaciones para la participación del I Congreso Regional Descentralizado Gestión del Riesgo de Desastres en la provincia Huaura.
- Se realizó coordinaciones para la participación del III Simulacro Multipeligro de Sismo a nivel Nacional.
- Se realizó coordinaciones para la participación en la Intervención de MRV.
- Ingreso de información al CEPLAN.
- Se realizó coordinaciones para el monitoreo y supervisión en el C.S. Churín.
- Se realizó coordinaciones con la responsable del PPR 104 para la participación en la entrega de ambulancias en la jurisdicción de Huarochirí y Humaya.

3.2 Actividades asistenciales y Operativas

- Se realiza Seguimientos a los pacientes de su situación actual afectados por accidentes de tránsito en el servicio de Hospitalización, UCI, Emergencia (Observación de Cirugía, Traumatismo, UCIN, Gineco-obstetricia, Pediatría, Medicina).
- Se continúa monitoreo diario a los 60 establecimientos por la presencia de lluvias, heladas y bajas temperaturas de acuerdo a la intensidad
- Se mantiene en alerta continua ante cualquier contingencia y emergencias masivas.
- Se realiza reporte de monitoreo diario mediante semaforización para la cobertura de cumplimiento a las Microredes Huaura Oyón.
- Se coordina articuladamente con la coordinadora del PPR 104 para las Ambulancias Operativas ante contingencias en situaciones de emergencias y desastres.
- Se alerta la emergencia el traslado de pacientes ante tipos de eventos, en situaciones de Emergencias y Desastres.
- Monitoreo y Supervisión de contingencias dentro del Hospital regional de Huacho.
- Identificación de zonas de riesgos y zonas seguras en las diferentes áreas del Hospital Regional de Huacho.
- Está implementado la oferta móvil ante contingencia de emergencias y desastres.
- Se participó en el I Congreso Regional Descentralizado Gestión Riesgo de Desastres-DIRESA LIMA
- Se participó en el III Simulacro Multipeligro Nivel Nacional.



- Se participo en la intervención de MRV.
- Se participo en la entrega de ambulancia en la jurisdicción de Huarochirí y Humaya.
- Se realizo monitoreo y supervisión al C.S. Churín relacionado al PP 068

3.3 Actividades comunicacionales

- Elaboración de notas de prensa.
- Comunicados de notas de prensa.
- Elaboración de boletín informativo de las supervisiones y monitoreo de los establecimientos a nivel de Red Huaura Oyón.
- Avisos meteorológicos.
- Monitoreo de medios de comunicación ante diversos eventos de emergencias y desastres.
- Actualización de la Pagina wed.

3.4 Actividades de difusión de información

- Elaboración de material comunicacional (flyer) referente a desastres naturales.
- Elaboración de material grafico (diseño) de mensajes preventivos frente a lluvias intensas.
- Subir contenido a la pagina wed del EMED.

3.5 Actividades de EMED - BRIGADISTAS

- Monitoreo de MRV

Se Participa en el monitoreo de MRV, en la jurisdicción de Huaura, Humaya.

A) Avisos Meteorológico: A nivel nacional que publica el Sistema Nacional de Meteorología e Hidrología del Perú (SENAMHI) tienen carácter preventivo ante eventos adversos, asimismo son fuente de información sobre las amenazas y desastres para los Espacios de Monitoreo de Emergencias y Desastres (EMED SALUD). A continuación, se detallan los avisos meteorológicos que afecta a los establecimientos de salud.



Tabla N°3 Avisos meteorológicos Vigentes SENAMHI- Gestión de Riesgos de Desastres – UFGRD

Aviso	Nro.	Emisión	Inicio	Fin	Duración	Nivel
INCREMENTO DE VIENTO EN LA COSTA	367 (emitido)	2024-12-01	2024-12-03	2024-12-05	59 Hrs.	NARANJA
INCREMENTO DE TEMPERATURA DIURNA EN LA SELVA NORTE Y CENTRO	366 (emitido)	2024-12-01	2024-12-03	2024-12-03	13 Hrs.	NARANJA
PRECIPITACIONES EN LA SIERRA	365 (vigente)	2024-11-30	2024-12-02	2024-12-04	71 Hrs.	NARANJA
INCREMENTO DE TEMPERATURA DIURNA EN LA SIERRA	364 (vigente)	2024-11-29	2024-12-01	2024-12-02	37 Hrs.	NARANJA
INCREMENTO DE TEMPERATURA DIURNA EN LA SELVA	363 (vigente)	2024-11-28	2024-11-30	2024-12-02	61 Hrs.	ROJO
PRECIPITACIONES EN LA SIERRA CENTRO Y SUR	362	2024-11-28	2024-11-30	2024-12-01	47 Hrs.	NARANJA

Fuente: SENAMHI

Fenómeno “Vigilancia del Niño y la Niña Costera”: El comunicado Oficial ENFEN N°14-2024 mantiene el Estado del sistema de alerta ante el Niño costero y la Niña costera” en “No Activo”, debido a que es mas probable que se mantenga la condición neutra hasta otoño de 2025. En pronóstico estacional para el periodo noviembre 2024-enero2025 prevé temperaturas del aire dentro del rango normal en gran parte de la costa y lluvias de normal a bajo lo normal en la costa y sierra norte. Para el periodo enero-marzo 2025, al momento es mas probable que se presenten lluvias de normal a inferiores en la costa norte y de normal a superiores en la sierra norte occidental.

Sismos: El instituto Geofísico del Perú no se reporta un movimiento sísmico en el mes Noviembre del presente año en la jurisdicción de la Provincia Huaura - Oyón.



B) Eventos Antrópicos

Durante el mes de Noviembre se reportó un total 51 eventos, Accidentes Transito (46) Delincuencia Común (4), Accidente Deportivo (1).

Tabla N°4 Frecuencia Acumulada Eventos Antrópicos



Fuente: Bases de Datos EMED.-Noviembre-2024

Numero de Lesionados Accidentes de Transito y Otros Eventos

Durante el mes de Noviembre se reportó un total 74 lesionados, Accidente de transito (67) Delincuencia Común (6), Accidente deportivo (1).

Tabla N°5 Frecuencia Acumulada

EVENTOS	LESIONADOS	FALLECIDO
ACCIDENTE DE TRANSITO	67	3
DELINCUENCIA COMUN	6	1
ACCIDENTE DEPORTIVO	1	0
ACCIDENTE AÉREO	0	0
ACCIDENTE LABORAL	0	0
ACCIDENTE MARÍTIMO	0	0
AHOGAMIENTO	0	0
BLOQUEOS	0	0
COLAPSO DE ESTRUCTURA	0	0
CONFLICTO SOCIAL	0	0
DEFLAGRACION	0	0
DERRUMBES	0	0
ELECTROCUCIÓN	0	0
EXPLOSION	0	0
INCENDIO	0	0
INTOXICACION	0	0
OTROS	0	0
TOTAL	74	4



Número de lesionados por accidentes de tránsito reportados por distritos

Durante el mes de Noviembre, se reportaron (67) lesionados por accidentes de tránsito de los cuales fueron en el distrito de Huacho (20) lesionados, seguidamente Huaura (13) Santa María (12) Hualmay (8) Sayán (5).

Tabla N°6 Tendencia y tasa de Variación de casos accidentados por tránsito

DISTRITO	N° LESIONADOS	%
HUACHO	20	29.9%
HUAURA	13	19.4%
SANTA MARIA	12	17.9%
HUALMAY	8	11.9%
SAYAN	5	7.5%
CHECRAS	4	6.0%
ANDAJES	3	4.5%
PACCHO	1	1.5%
VEGUETA	1	1.5%
AMBAR	0	0.0%
CALETA DE CARQUIN	0	0.0%
LEONCIO PRADO	0	0.0%
SANTA LEONOR	0	0.0%
OYON	0	0.0%
CAUJUL	0	0.0%
COCHAMARCA	0	0.0%
NAVAN	0	0.0%
PACHANGARA	0	0.0%
OTROS DISTRITOS	0	0.0%
TOTAL	67	100.0%

Fuente: Bases de Datos EMED.- Noviembre-2024

Defunciones por Accidente de Tránsito y Otros Eventos

Durante el mes de Noviembre se reportaron (2) fallecidos por accidente de tránsito, (4) por delincuencia común.

Tabla N°7 Accidentes De Tránsito según defunción

EVENTOS	FALLECIDOS
ACCIDENTE DE TRANSITO	2
DELINCUENCIA COMUN	4
TOTAL	6

Fuente: Bases de Datos EMED HHHO y SBS- Noviembre-2024



3.6 SALA DE CRISIS SEMANAL

La Sala de Crisis trata de un conjunto de herramientas, organizaciones y método que indican la manera de coordinar la respuesta a una situación de emergencia.

En ella se puede monitorear, declarar alertas, activar algún plan de crisis, tomar decisiones importantes para actuar ante algún evento. Se encuentra en la página Web del EMED.

IV. CONCLUSIONES.

- Se ha continuado con la mayoría de las actividades de gestión de riesgos y desastres, destacando el desarrollo de instrumentos estratégicos como el protocolo para el Reporte diario y Preliminar EMED Salud en Establecimientos de Salud de la Red de Salud Huaura Oyón.
- Se ha realizado el monitoreo en los EESS de la Micro Red Churín Oyón al 100% por las lluvias ante posible Fenómeno “El Niño ”
- Se ha realizado el monitoreo en los EESS de las Micro Redes al 100% por las lluvias ante posible Fenómeno “El Niño”.
- Se continua con el monitoreo y supervisión en los establecimientos de las micro redes.
- Se cumplió al 100% de los reportes oportunos al grupo de whatsapp – EMED DIRESA
- Se mantiene activo la oferta móvil ante cualquier situación de emergencia y desastres.

V. RECOMENDACIONES.

- Continuar con el desarrollo e implementación de los instrumentos estratégicos para la gestión de riesgos y desastres, como el protocolo para el Reporte Diario y Preliminar EMED Salud, y difundirlos entre el personal de salud y la comunidad para su adecuado uso y aplicación.
- Continuar con socialización de planes de contingencia de las próximas alertas por feriados y fechas festivas.
- Ampliar el monitoreo de los EESS a otras zonas de la Red de Salud Huaura Oyón que presenten mayor exposición y vulnerabilidad a los desastres naturales
- Establecer mecanismos de coordinación y articulación con las autoridades locales y regionales para una mejor gestión del riesgo.



VI. ANEXOS

ANEXO Nº1: SALA DE CRISIS

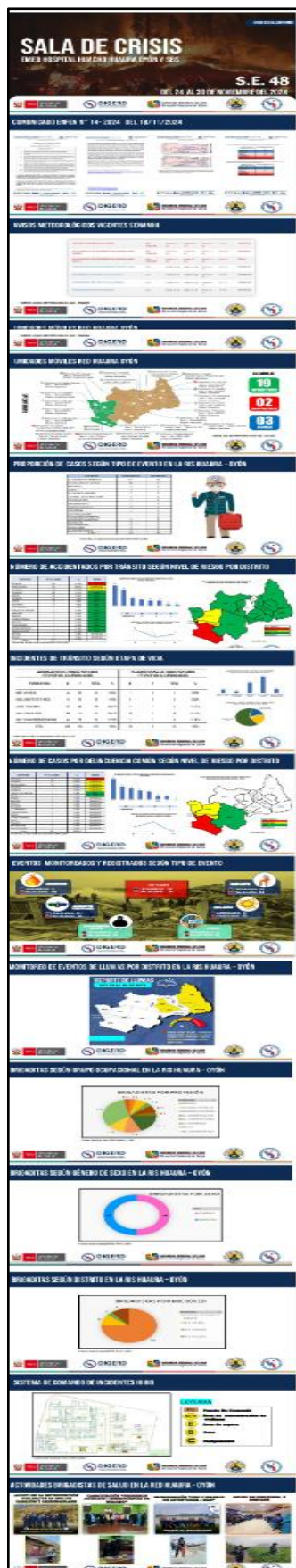





Base de datos de pacientes por Otros Eventos – Reporte Oportuno EMED - NOVIEMBRE

REGISTRO DIARIO DE PACIENTES POR OTROS EVENTOS- REPORTE OPORTUNO EMER															MES: NOVIEMBRE								
															OTROS EVENTOS	DELINCU- CIA	INCENDIO URBANO	INTOXICA- CION	CONFLICTO SOCIAL	EXPLOSION	INCENDIO VEHICULAR	ACCIDENTE	ACCIDENTE
															05	2							0500
HOSPITAL REGIONAL DE HUACHO																							
															MES: NOVIEMBRE								

Base de datos de pacientes Hospitalizados por Accidente de Transito – Reporte Oportuno EMED

REGISTRO DIARIO Y SEGUIMIENTO DE PACIENTES HOSPITALIZADOS POR ACCIDENTES DE TRANSITO-EMED																													
HOSPITAL REGIONAL DE HUACHO												MES: NOVIEMBRE																	
N° DE LESION ADOS	EDAD	APPE- LIDOS Y NOMBRES	SEXO	PROVIN- CIA	DISTRITO	EVENTO	DETO- R DEL EVENTO	UBICA- CION DEL EVENTO	FECHA DEL EVENTO	RECE- PION DEL PACIENTE	HORA DE INGRESO	SEGUIMIENTO DE EVOLUCION CLINICA DEL PACIENTE													REFERIDO	ORDENES RECIBIDAS	ACTU- ACIONES REALIZADAS	RESPON- SABLE	OTROS COMEN- TARIOS
												EXAMEN																	
												1	2	3	4	5	6	7	8	9	10	11	12	13					
1	2	3	4	5	6	7	8	9	10	11	12	13	14	15	16	17	18	19	20	21	22	23	24						
1	1,30,02	RODRIGUEZ ADRIAN EDUARDO	M	HUACHO	VEGUETA	CAER DE UN CAMION DE PASA- JERO	PAF	SECTOR DE MEDIO URBANO	03/11/2024	PHP	02:38h	HERIDA PERFORA- DA EN EL PECHO												COMP. ESTADO EN					
2	7,30,02	RODRIGUEZ ADRIAN EDUARDO	M	HUACHO	VEGUETA	CAER DE UN CAMION DE PASA- JERO	PAF	SECTOR DE MEDIO URBANO	03/11/2024	PHP	02:38h	HERIDA PERFORA- DA EN EL PECHO												COMP. ESTADO EN					
3	7,30,02	RODRIGUEZ ADRIAN EDUARDO	M	HUACHO	VEGUETA	CAER DE UN CAMION DE PASA- JERO	PAF	SECTOR DE MEDIO URBANO	03/11/2024	PHP	02:38h	HERIDA PERFORA- DA EN EL PECHO												COMP. ESTADO EN					
4	7,30,02	RODRIGUEZ ADRIAN EDUARDO	M	HUACHO	VEGUETA	CAER DE UN CAMION DE PASA- JERO	PAF	SECTOR DE MEDIO URBANO	03/11/2024	PHP	02:38h	HERIDA PERFORA- DA EN EL PECHO												COMP. ESTADO EN					
5	7,30,02	RODRIGUEZ ADRIAN EDUARDO	M	HUACHO	VEGUETA	CAER DE UN CAMION DE PASA- JERO	PAF	SECTOR DE MEDIO URBANO	03/11/2024	PHP	02:38h	HERIDA PERFORA- DA EN EL PECHO												COMP. ESTADO EN					
6	10,37,02	RODRIGUEZ ADRIAN EDUARDO	M	HUACHO	VEGUETA	CAER DE UN CAMION DE PASA- JERO	PAF	SECTOR DE MEDIO URBANO	03/11/2024	PHP	02:38h	HERIDA PERFORA- DA EN EL PECHO												COMP. ESTADO EN					

Monitoreo y seguimiento de Accidentes de transito y otros eventos en Emergencia-Hospitalización Hospital Regional Huacho

HISTORIA CLINICA DE EMERGENCIA														
1	2	3	4	5	6	7	8	9	10	11	12	13	14	15
1	2	3	4	5	6	7	8	9	10	11	12	13	14	15
1	2	3	4	5	6	7	8	9	10	11	12	13	14	15
1	2	3	4	5	6	7	8	9	10	11	12	13	14	15
1	2	3	4	5	6	7	8	9	10	11	12	13	14	15
1	2	3	4	5	6	7	8	9	10	11	12	13	14	15
1	2	3	4	5	6	7	8	9	10	11	12	13	14	15
1	2	3	4	5	6	7	8	9	10	11	12	13	14	15
1	2	3	4	5	6	7	8	9	10	11	12	13	14	15
1	2	3	4	5	6	7	8	9	10	11	12	13	14	15

HISTORIA CLINICA DE EMERGENCIA														
1	2	3	4	5	6	7	8	9	10	11	12	13	14	15
1	2	3	4	5	6	7	8	9	10	11	12	13	14	15
1	2	3	4	5	6	7	8	9	10	11	12	13	14	15
1	2	3	4	5	6	7	8	9	10	11	12	13	14	15
1	2	3	4	5	6	7	8	9	10	11	12	13	14	15
1	2	3	4	5	6	7	8	9	10	11	12	13	14	15
1	2	3	4	5	6	7	8	9	10	11	12	13	14	15
1	2	3	4	5	6	7	8	9	10	11	12	13	14	15
1	2	3	4	5	6	7	8	9	10	11	12	13	14	15

SERVICIO DE EMERGENCIA														
01	02	03	04	05	06	07	08	09	10	11	12	13	14	15
01	02	03	04	05	06	07	08	09	10	11	12	13	14	15
01	02	03	04	05	06	07	08	09	10	11	12	13	14	15
01	02	03	04	05	06	07	08	09	10	11	12	13	14	15
01	02	03	04	05	06	07	08	09	10	11	12	13	14	15
01	02	03	04	05	06	07	08	09	10	11	12	13	14	15
01	02	03	04	05	06	07	08	09	10	11	12	13	14	15
01	02	03	04	05	06	07	08	09	10	11	12	13	14	15
01	02	03	04	05	06	07	08	09	10	11	12	13	14	15

SERVICIO DE EMERGENCIA														
01	02	03	04	05	06	07	08	09	10	11	12	13	14	15
01	02	03	04	05	06	07	08	09	10	11	12	13	14	15
01	02	03	04	05	06	07	08	09	10	11	12	13	14	15
01	02	03	04	05	06	07	08	09	10	11	12	13	14	15
01	02	03	04	05	06	07	08	09	10	11	12	13	14	15
01	02	03	04	05	06	07	08	09	10	11	12	13	14	15
01	02	03	04	05	06	07	08	09	10	11	12	13	14	15
01	02	03	04	05	06	07	08	09	10	11	12	13	14	15
01	02	03	04	05	06	07	08	09	10	11	12	13	14	15



AÑO DEL BICENTENARIO, DE LA CONSOLIDACIÓN DE NUESTRA INDEPENDENCIA, Y DE LA CONMEMORACIÓN DE LAS HEROICAS BATALLAS DE JUNÍN Y AYACUCHO	
INFORME TÉCNICO DIARIO	
SITUACION ACTUAL - MONITOREO DIARIO DE EVENTOS ADVERSOS ACCESO GEOGRAFICO OFERTA DE SERVICIOS DE SALUD. UGR - EMED - HHORIS Fecha: 15/11/2024	
1. BASE LEGAL. <ul style="list-style-type: none">Ley N° 25664, ley que crea el Sistema Nacional de Gestión del Riesgo de Desastres.RM 628-2018-MINSA, que aprueba la Directiva Administrativa N° 250-2018-MINSA/DIGERD "Organización y funcionamiento del Centro de Operaciones de Emergencia (COE Salud) y de los Espacios de Monitoreo de Emergencias y Desastres del Sector Salud (EMED Salud)".el Decreto Supremo N° 044-2024 PCM, por peligro inminente ante intensas precipitaciones pluviales y posibles fenómenos el Niño.	4. ACCIONES REALIZADAS <ul style="list-style-type: none">Mr. Hualmay: Sin requerimientos.Mr. Huaura: Sin requerimientos.Mr. Végueta: Sin requerimientos.Mr. Sayán: Sin requerimientos.Mr. Churín Oyón: Sin requerimiento.
2. AVISOS Y ALERTAS <ul style="list-style-type: none">Comunicado Oficial ENFEN N°13-2024 - Mantiene el estado del sistema de alerta de no activo, es mas probable la condición de la niña débil desde octubre de 2024 hasta marzo de 2025.Aviso meteorológico N° 149, EL SENAMHI, incremento de temperatura diurna en la sierra norte y centro.	4. ACCIONES REALIZADAS <ul style="list-style-type: none">Se realiza seguimientos a los pacientes de su situación actual afectados por accidentes de tránsito y otros eventos Hospital Regional Huacho Huaura.Se continuo monitoreo diario a los 60 establecimientos de la red Huaura Oyón.Se continua el monitoreo a establecimientos de salud que pueden ser afectados por lluvias intensas e inundaciones.Se mantiene en alerta continua ante cualquier contingencia y emergencias masivas.El servicio de emergencia tiene conformado el equipo de personal de salud según programación de rol, ante situaciones de emergencias y desastres.Se tiene Ambulancias Operativas ante Contingencia de Emergencias y Desastres.
3. SITUACION ACTUAL RED HUAURA OYÓN. <ul style="list-style-type: none">En las últimas 24 horas el equipo local de los establecimientos de salud reporta activamente logrando una cobertura de notificación del 96%.<ul style="list-style-type: none">Mr. Hualmay: 100% cobertura.Mr. Huaura: 100% cobertura.Mr. Végueta: 100% cobertura.Mr. Sayán: 87% cobertura. (P.S. La Villa, P.S. Coicacampa)Mr. Churín Oyón: 100% cobertura.Todas las vías Transitables	Huacho, 15 de Noviembre del 2024 ESPACIO DE MONITOREO DE EMERGENCIAS Y DESASTRES
REQUERIMIENTO	

**REPORTE DE LLUVIA**

EMED HOSPITAL HUACHO HUAURA OYON

Micro red Churín Oyón

Distrito: Oyón

Pachangara

Localidad : Rapaz

Huancahuasi

Jucul

Parquin

 Presencia de Lluvia Moderada

-Hora de inicio : 18:13 Hrs Aprox.

 **Pendientes ante cualquier eventualidad 24/7**



 **Responsable del reporte: Equipo EMED**



Fecha: 05 de Noviembre 2024



Participación en el I Congreso Regional Descentralizado Riesgo de Desastres



Fecha: 05 y 06 Noviembre 2024



Comunicados de Alertas





Monitoreo y Supervisión C.S. Churín



Fecha: 25 y 26 Noviembre 2024