



## INFORME TECNICO N°1 EMED HOSPITAL HUACHO HUAURA OYON-RIS – ENERO 2024

### I. ANTECEDENTES.

- Ley N° 29664, Ley que crea al Sistema Nacional de Gestión del Riesgo de Desastres.
- Ley de Movilización Nacional, Ley N° 28101.
- Ley General de Salud, Ley N° 26842.
- Ley del Ministerio de Salud, Ley N° 27657.
- RM 628-2018-MINSA, que aprueba la Directiva Administrativa N° 250-2018-MINSA/DIGERD “Organización y Funcionamiento del Centro de Operaciones de Emergencia (COE Salud) y de los Espacios de Monitoreo de Emergencias y Desastres del sector Salud (EMED Salud).
- RM N° 309-2020/MINSA “Lineamientos para el Fortalecimiento de Salud, Redes de Salud y Oferta Móvil Frente al COVID-19 (En Fase de Transmisión Comunitaria), en el marco de la Alerta Roja Declarada por RM N° 225-2020/MINSA. Indeterminado
- RM N° 482-2023/MINSA Plan de contingencia del Ministerio de Salud frente a la Temporada de Bajas Temperaturas, 2023.
- RM N°900-2023/MINSA Plan de contingencia del Ministerio de Salud Frente a los Efectos del Fenómeno el Niño y Lluvias Intensas 2023-2024.
- Decreto Supremo N° 012-2024 PCM, por peligro inminente ante intensas precipitaciones pluviales y posibles Fenómeno El Niño.

### II. ANÁLISIS ESPACIO DE MONITOREO DE EMERGENCIAS Y DESASTRES.

#### 2.1. SITUACIÓN ACTUAL DEL EMED:

El EMED Salud del Hospital Huacho Huaura Oyón; funciona permanentemente en el monitoreo de peligros, emergencias y desastres, asimismo gestiona la información oportuna para la toma de decisiones del Grupo de Trabajo para la Gestión de Riesgo de Desastres de los establecimientos de salud de la Red de Salud Huaura Oyón.

Actualmente el EMED del Hospital Huacho Huaura Oyón cuenta con los siguientes módulos operativos:

**Módulo Evaluador:** Se encarga de dirigir, supervisar, monitorear y coordinar las actividades y funciones de la Unidad Funcional de Gestión del Riesgo de Desastres. Asimismo, se encarga del análisis de la información procesada, así como el acopio y gestión de la información referente a las brechas y necesidades de los recursos en salud.

**Módulo Operaciones:** Se encarga del procesamiento, análisis de la información correspondiente a los daños a la salud o a la infraestructura de salud producto de las emergencias y desastres en su jurisdicción. Asimismo, se encarga del monitoreo permanente de la información proveniente de las instituciones técnico-científicas nacionales e internacionales y de los medios de comunicación y redes sociales, sobre fenómenos que puedan ocasionar emergencias o desastres.

**Módulo Comunicaciones:** Se encarga de administrar las redes de comunicación, recopilar, monitorizar, consolidar y coordinar la información sobre los requerimientos de las autoridades responsables de la emergencia.



## 2.2. INFRAESTRUCTURA, EQUIPAMIENTO BÁSICO, RECURSOS DISPONIBLES

Para su funcionamiento del EMED Salud Hospital Huacho Huaura Oyón cuenta con:

### 2.2.1. Infraestructura

El EMED Salud Hospital Huacho Huaura Oyón se encuentra ubicado en el primer nivel de edificación, libre de obstáculos para su adecuado ingreso o evacuación. El espacio físico se conforma por: 01 ambiente sala de reuniones, 01 almacén interno y 01 almacén con recursos movilizables para la continuidad operativa.

IMAGEN N°01: Ubicación de EMED

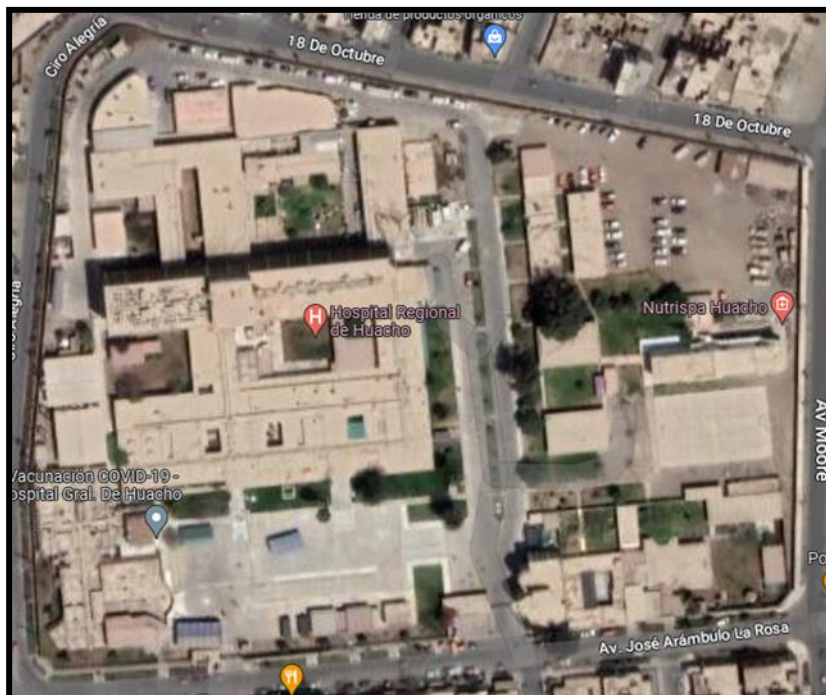

Fuente: Google maps

### 2.2.2. Equipamiento- Recursos

#### A. Recursos Materiales

- 04 Escritorios en buenas condiciones
- 05 Mapas de Microredes

#### B. Recursos Comunicacionales

- 02 Megáfonos para Difusión
- 01 televisor para estar informados de acontecimientos de redes sociales
- 02 Radios
- 01 Cámara digital

#### C. Recursos Informáticos Computacionales

- 01 Computadora
- 01 Impresora HP



#### D. Recursos humanos

Actualmente, el EMED Salud Hospital Huacho Huaura Oyón y SBS cuenta con 06 recursos humanos, de los cuales:

- 04 licenciados en Enfermería, 01 Técnico Administrativo, 01 Comunicador social
- El monitoreo es de manera permanente las 24 horas en los 365 días del año.

**Tabla: N°1 Recursos Humanos EMED Salud Hospital Huacho Huaura Oyón de la Unidad Funcional de Gestión de Riesgos de Desastres – UFGRD**

Órgano y/o unidad orgánica	Nombre del servidor/a	Puesto del/la servidor/a	Modalidad de trabajo	Modalidad Laboral (Nombrado, CAS y Locadores)
UNIDAD FUNCIONAL DE GESTION DE RIESGO DE DESASTRES	Lic. Enf. CYNTHIA NATALY VILLANUEVA GRADOS	Coordinadora	Presencial	CAS
	Lic. Enf. EDITH TELMA MEZA MARTEL	Equipo Técnico	Presencial	NOMBRADA
	Lic. Enf. ZULLY RACACHA VALENTIN	Equipo Técnico	Presencial	CAS
	Lic. Enf. CLEIRY YULIANA MONTES GIRON	Equipo Técnico	Presencial	CAS
	Lic. Com. GONZALO ENRIQUE SALINAS CAMONES	Equipo Técnico	Presencial	CAS
	ANGY LOPEZ CHERREPANO	Equipo Técnico	Presencial	LOCADOR

Fuente: Elaboración: Equipo EMED

### 2.3. IMPLEMENTACIÓN Y FUNCIONAMIENTO

#### 2.3.1 Modulo y container:

- El C.s. Sayán cuenta con un modulo para la atención en emergencias y desastres.
- El C.s. 1ero de mayo cuenta con un modulo para la atención en emergencias y desastres.
- El Hospital Regional Huacho cuenta con 2 container para evaluación ante emergencias y desastres.

#### 2.3.2 Reportes Oportunos:

- Se tiene un whatsapp activo 24 horas del día para reporte oportuno de la microred Huaura -Oyón ante emergencias y desastres
- Se tiene un whatsapp activo 24 horas del día para alerta la emergencia HRH.
- Se tiene un whatsapp activo 24 horas del día para reporte oportuno a DIRESA.
- Correo electrónicos para reportes de alertas y contingencias.
- Pagina web EMED Hospital Regional Huacho.
- Red Social Facebook EMED Huacho.

#### 2.3.3 Instrumentos de Monitoreo de evaluación y supervisión

- Ficha EDAn.
- Fichas Gestión Riesgo.
- Fichas Reportes de Lluvias.
- Fichas de accidentes de tránsito.



### III. ACTIVIDADES REALIZADAS DEL EQUIPO TECNICO DEL EMED

#### 3.1 Actividades Administrativas

- Se realizó reuniones de socialización sobre las actividades realizadas durante el mes en la oficina de EMED.
- Se realizó coordinaciones sobre el programa presupuestal 068.
- Monitoreo y Supervisión de contingencias dentro del Hospital regional de Huacho.
- Coordinaciones de gestión a nivel de Red Huaura Oyón.
- Gestión del sistema de información del programa presupuestal 068:” Reducción de la vulnerabilidad y atención de emergencias por desastres”
- Ingreso de información al CEPLAN
- Análisis de información de POI

#### 3.2 Actividades asistenciales

- Se realiza Seguimientos a los pacientes de su situación actual afectados por accidentes de transito en el servicio de Hospitalización, Uci, Emergencia (Observación de Cirugía).
- Se realiza continuó monitoreo diario a los 60 establecimientos ante la frecuencia por lluvias intensas.
- Se mantiene en alerta continua ante cualquier contingencia y emergencias masivas.
- Se realiza reporte de monitoreo diario mediante semaforización para la cobertura de cumplimiento a Microred Huaura Oyon
- Se coordina articuladamente con la coordinadora del PPR 104 para las Ambulancias Operativas ante
- Contingencias en situaciones de emergencias y desastres.
- Se coordina ante la emergencia el traslado de pacientes ante tipos de eventos, en situaciones de
- Emergencias y Desastres.
- Identificación de zonas de riesgos y zonas seguras

#### 3.3 Actividades comunicacionales

- Elaboración de notas de prensa.
- Comunicados de notas de prensa.
- Avisos meteorológicos.
- Monitoreo de medios de comunicación ante diversos eventos de emergencias y desastres.

#### 3.4 Actividades de difusión de información

- Elaboración de material comunicacional (flyer) referente a desastres naturales.
- Elaboración de sala de Crisis
- Elaboración de informes técnicos relacionados a eventos y daños relacionados a emergencias y desastres

#### 3.5 Registro de los Eventos durante el Mes

- A) Avisos Metereológicos:** A nivel nacional que publica el Sistema Nacional de Meteorología e Hidrología del Perú (SENAMHI) tienen carácter preventivo ante eventos adversos, asimismo son fuente de información sobre las amenazas y desastres para los Espacios de Monitoreo de Emergencias y Desastres (EMED SALUD). A continuación, se detallan los avisos meteorológicos que afecta a los establecimientos de salud.



**Tabla N°2 Avisos meteorológicos Vigentes SENAMHI- Gestión de Riesgos de Desastres – UFGRD**

LLUVIA EN LA SELVA	016	2024-01-19	2024-01-20	2024-01-21	47 Hrs.	NARANJA
PRECIPITACIONES EN LA SIERRA	015	2024-01-18	2024-01-19	2024-01-21	71 Hrs.	NARANJA
PRECIPITACIONES EN LA SIERRA CENTRO Y SUR	014	2024-01-16	2024-01-17	2024-01-18	47 Hrs.	NARANJA
LLUVIA EN LA SELVA	013	2024-01-15	2024-01-17	2024-01-18	47 Hrs.	NARANJA
INCREMENTO DE VIENTO EN LA SIERRA NORTE	012	2024-01-15	2024-01-16	2024-01-19	95 Hrs.	AMARILLO
PRECIPITACIONES EN LA COSTA NORTE Y SIERRA	011	2024-01-13	2024-01-15	2024-01-16	47 Hrs.	NARANJA
INCREMENTO DE VIENTO EN LA COSTA	010	2024-01-12	2024-01-14	2024-01-16	71 Hrs.	AMARILLO

Fuente: SENAMHI

**B) Fenómeno “El Niño Costero”:** El comunicado Oficial ENFEN N°01-2024-“Alerta de El Niño Costero”, ya que se espera que El Niño costero (región Niño 1+2) continúe por lo menos hasta inicios de otoño de 2024, como consecuencia de la evolución de El Niño en el pacífico central y a la variabilidad de las condiciones climáticas regionales, por verano, en promedio, la magnitud mas probable de El Niño costero es moderada (54%)El SENAMHI, organismo adscrito al Ministerio del Ambiente, informa sobre el comportamiento hidrológico del RIO HUAURA, en el departamento LIMA, Enero de 2024 hasta el 01 de febrero a las 22:00 hrs, la estación hidrológica SAYAN, registró un caudal de 58.68 m3/s, ubicándose en el umbral AMARILLO.

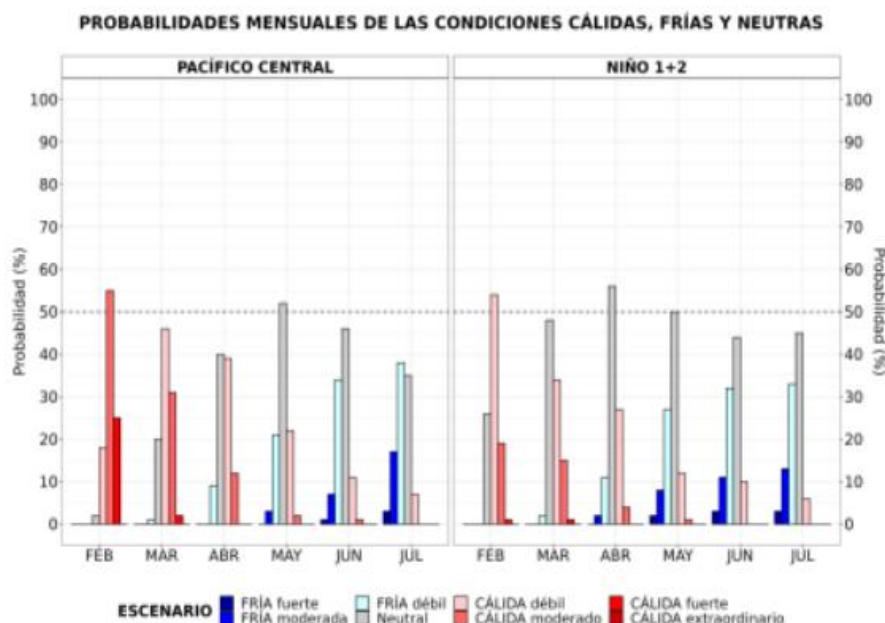

**Figura 2.** Probabilidades mensuales estimadas para condiciones cálidas, frías y neutras en el Pacífico central (región Niño 3.4, barras de la izquierda) y en el extremo del Pacífico oriental (región Niño 1+2, frente a la costa de Perú, barras de la derecha) entre febrero y julio de 2024. Fuente ENFEN.



- C) **Sismos:** El instituto Geofísico del Perú no reporta movimientos sísmicos al mes enero del presente año en la jurisdicción Provincia Huaura Oyón.

#### D) Accidentes de Tránsito

##### Número Accidentes de Tránsito Reportados

Durante el mes de enero se reportó un total de 78 accidentes de tránsito siendo el distrito de Huacho que registra mayor número de eventos (24), seguidamente Santa María (20), Vegueta (10), Hualmay y Huaura (9).

**Tabla N°3 Accidentes De Tránsito por Distritos**

DISTRITOS	ACC_TRANSITO
HUACHO	24
SANTA MARIA	20
VEGUETA	10
HUAURA	9
HUALMAY	8
SAYAN	4
PACHANGARA	2
CARQUIN	1
AMBAR	0
CHECRAS	0
LEONCIO PRADO	0
PACCHO	0
SANTA LEONOR	0
OYON	0
ANDAJES	0
CAUJUL	0
COCHAMARCA	0
NAVAN	0
IHUARI ACOTAMA	0
<b>TOTAL</b>	<b>78</b>

Fuente: Bases de Datos.Notiweb.DGE.- Enero-2024

##### Número de lesionados por accidentes de tránsito reportados

Durante el mes de enero, se reportaron 95 lesionados por accidentes de tránsito de los cuales fueron en el distrito de Huacho 26 lesionados, seguidamente Santa María 26, Vegueta 14, Hualmay 11, Huaura 11.

**Tabla N°4 Accidentes de Tránsito según lesión por Distritos**

DISTRITOS	ACCTADO_TRANSITO
HUACHO	26
SANTA MARIA	26
VEGUETA	14
HUALMAY	11
HUAURA	11
SAYAN	4
PACHANGARA	2
CARQUIN	1
AMBAR	0
CHECRAS	0
LEONCIO PRADO	0
PACCHO	0
SANTA LEONOR	0
OYON	0
ANDAJES	0
CAUJUL	0
COCHAMARCA	0
NAVAN	0
IHUARI ACOTAMA	0
<b>TOTAL</b>	<b>95</b>

Fuente: Bases de Datos.Notiweb.DGE- Enero-2024





### Defunciones por Accidente de Tránsito

Durante el mes de enero se reportaron 2 fallecidos por accidente de tránsito, registrándose 2 en el distrito de Santa María y 1 en el distrito de Hualmay, Huaura, Santa María. En el acumulado se registraron un total de 5 fallecidos por accidentes de tránsito.

**Tabla N°5 Accidentes De Tránsito según defunción por Distritos**

DISTRITOS	DEF_ACC_TRANSITO
VEGUETA	2
HUALMAY	1
HUAURA	1
SANTA MARIA	1
HUACHO	0
AMBAR	0
CARQUIN	0
CHECRAS	0
LEONCIO PRADO	0
PACCHO	0
SANTA LEONOR	0
SAYAN	0
OYON	0
ANDAJES	0
CAUJUL	0
COCHAMARCA	0
NAVAN	0
PACHANGARA	0
IHUARI ACOTAMA	0
TOTAL	5

Fuente: Bases de Datos.Notiweb.DGE- Enero-2024

### 3.6 SALA DE CRISIS SEMANAL

La Sala de Crisis trata de un conjunto de herramientas, organizaciones y método que indican la manera de coordinar la respuesta a una situación de emergencia.

En ella se puede monitorear, declarar alertas, activar algún plan de crisis, tomar decisiones importantes para actuar ante algún evento. Se encuentra en la página Web del EMED.

## IV. CONCLUSIONES.

- Se ha continuado con la mayoría de las actividades de gestión de riesgos y desastres, destacando el desarrollo de instrumentos estratégicos como el protocolo para el Reporte diario y Preliminar EMED Salud en Establecimientos de Salud de la Red de Salud Huaura Oyón.
- Se ha realizado el monitoreo en los EESS de la Micro Red Churín Oyón al 100% por las constantes lluvias intensas ante posible Fenómeno “El niño”

## V. RECOMENDACIONES.

- Continuar con el desarrollo e implementación de los instrumentos estratégicos para la gestión de riesgos y desastres, como el protocolo para el Reporte Diario y Preliminar EMED Salud, y difundirlos entre el personal de salud y la comunidad para su adecuado uso y aplicación.
- Ampliar el monitoreo de los EESS a otras zonas de la Red de Salud Huaura Oyón que presenten mayor exposición y vulnerabilidad a los desastres naturales
- Establecer mecanismos de coordinación y articulación con las autoridades locales y regionales para una mejor gestión del riesgo



## VI. ANEXOS

### ANEXO 01: SALA DE CRISIS



**EMEDSALUDHHO**

# SALA DE CRISIS

## EMED HOSPITAL HUACHO HUAURA OYÓN Y SBS

# S.E. 03

## DEL 14 AL 20 DE ENERO DEL 2024



## COMUNICADO EFEN N° 01-2024 DEL 12/01/2024



**CONSEJO MULTISECTORIAL EMERGENCIAS**  
GOBIERNO REGIONAL DE LIMA  
DIRECCION REGIONAL DE SALUD

**COMITÉ CALIBRE PUNTA ORO**  
GOBIERNO REGIONAL DE LIMA  
DIRECCION REGIONAL DE SALUD

**Resumen Ejecutivo**

El presente comunicado tiene como objetivo informar a la población sobre la situación de emergencia por lluvias intensas que se está viviendo en la zona de influencia del Hospital Regional Huacho, Huaura Oyón y SBS, a partir del día 12 de enero del 2024.

Se ha detectado un aumento significativo de las precipitaciones, lo que ha generado inundaciones en varias zonas de la zona de influencia del Hospital Regional Huacho, Huaura Oyón y SBS, afectando a la población y a la infraestructura.

Se han activado los protocolos de emergencia y se están realizando acciones de mitigación de riesgos para proteger a la población y a la infraestructura.

Se recomienda a la población que se mantenga alerta y que siga las instrucciones de las autoridades.

**Mapa de la zona de influencia**



El mapa muestra la zona de influencia del Hospital Regional Huacho, Huaura Oyón y SBS, que incluye a las provincias de Huacho, Huaura y Oyón.

**Gráfico de precipitaciones**



El gráfico muestra la precipitación en la zona de influencia del Hospital Regional Huacho, Huaura Oyón y SBS, durante el periodo del 12 al 20 de enero del 2024.

**Acciones de mitigación de riesgos**

Se han activado los protocolos de emergencia y se están realizando acciones de mitigación de riesgos para proteger a la población y a la infraestructura.

Se recomienda a la población que se mantenga alerta y que siga las instrucciones de las autoridades.

**Información de contacto**

Para más información, comuníquese al teléfono 01 81 2 22 22 22 o al correo electrónico: [comunicado@hospitalhuacho.gob.pe](mailto:comunicado@hospitalhuacho.gob.pe)







# UNIDADES MÓVILES HOSPITAL HUACHO HUAURA OYÓN

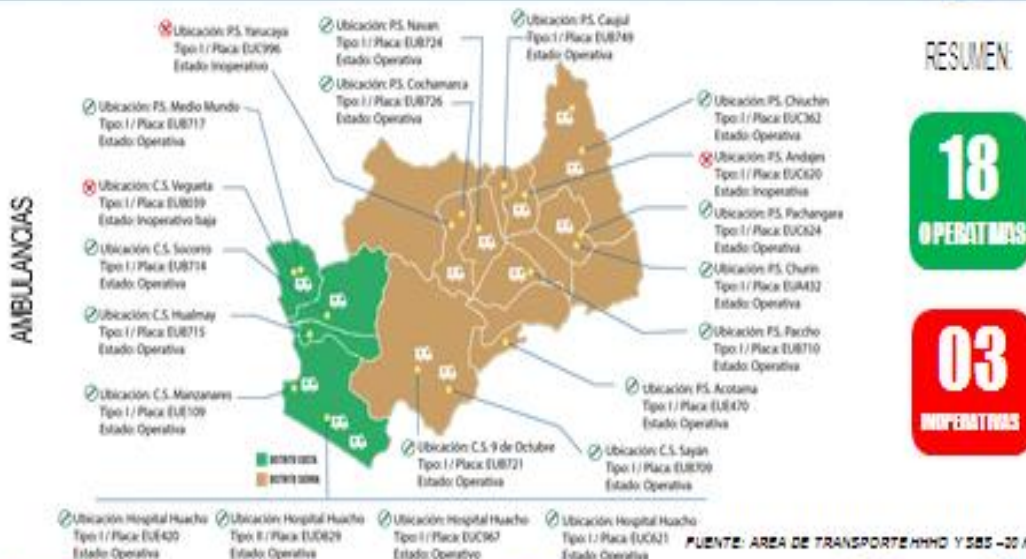

Ministerio de Salud



DIGERD



GOBIERNO REGIONAL DE LIMA  
Dirección Regional de Salud



# ACCIDENTES DE TRANSITO

## EMED HOSPITAL HUACHO HUAURA OYÓN Y SBS



Ministerio de Salud



DIGERD



GOBIERNO REGIONAL DE LIMA  
Dirección Regional de Salud



## TENDENCIA Y TAs DE VARIACIÓN DE CAsOs ACCIDENTADOS POR TRANSITO



PROVINCIA / DISTRITOS	2018	2020	2021	2022	2023	PROMEDIO 2018 - 2023	2024	TABA DE VARIACIÓN	T.A.	%
HUACHO	322	256	413	427	470	416	17	-95.91	2.44	26.36%
HUAMÁN	161	69	123	131	150	127	8	-89.88	2.71	12.80%
SAYÁN	132	58	165	114	140	124	3	-97.37	1.17	4.89%
HUAURA	175	97	158	135	165	146	9	-83.82	2.34	14.06%
SANTA MARÍA	289	158	188	225	210	210	16	-86.86	3.98	25.00%
VEGUETA	100	85	107	104	134	106	8	-82.45	2.86	12.50%
C. CARDUIN	14	5	21	30	21	18	1	-94.31	1.47	1.98%
ABAS	18	4	0	2	1	4	0	0.00	0.00	0.00%
LEONDO PRADO	3	3	6	0	6	4	0	0.00	0.00	0.00%
PACHO	4	0	1	1	0	4	0	0.00	0.00	0.00%
SANTA LEONOR	14	0	0	1	1	3	0	0.00	0.00	0.00%
CHICLAS	1	1	1	0	1	1	0	0.00	0.00	0.00%
PROVINCIA HUACHO	1338	736	1194	1188	1418	1178	62	-84.78	2.51	86.88%
OYÓN	7	3	10	16	14	10	0	0.00	0.00	0.00%
PACHANGARA	22	1	27	10	19	19	2	-86.84	6.90	3.12%
NAVÁN	2	0	0	4	0	1	0	0.00	0.00	0.00%
COCHAMARCA	2	1	0	4	1	3	0	0.00	0.00	0.00%
ANDAJES	0	0	0	0	0	0	0	0.00	0.00	0.00%
CALCA	8	2	10	0	0	3	0	0.00	0.00	0.00%
PROVINCIA OYÓN	37	7	47	34	36	31	2	-82.85	1.98	2.10%
SHARI	1	1	0	1	0	1	0	0.00	0.00	0.00%
OTROS DISTRITOS	30	11	18	21	11	17	0	0.00	0.00	0.00%
TOTAL REG. INO	1388	757	1250	1228	1468	1219	64	-84.75	2.48	108.08%

Fuente: Base de Datos Sistema OGE. Actualizado al 23/1/2024.  
T.A. = 10.0000%

Riesgo Alto

Extremo Cero

Extremo Bajo

Fuente: Base de Datos Notifio-DOE. Actualizado a 23/1/2024.  
T.A. x 1000 Hab.

Riesgo Alto

Escenario Crítico

Escenario Bueno



Ministerio de Salud



DIGERD



GOBIERNO REGIONAL DE LIMA  
Dirección Regional de Salud





ESCAMPIO DE RIESGO POR MOVIMIENTOS EN MASA ANTE LLUVIAS INTENSAS ASOCIADAS AL FENÓMENO EL NIÑO 2023-2024

PREPARANDO ANTE LLUVIAS INTENSAS

NIVEL DE RIESGO	BASTANTE				ALTO			
Dirección	Centros poblados	Población	Vivienda	Corporación Salud GORE	Centros poblados	Población	Vivienda	Corporación Salud GORE
Huacho					2	24	24	
Calles de Cuzco								
Chelino					2	142	54	
San Mateo					2	30	1	
Ureque	1	23	11		11	5 787	1 546	2
Arévalo	1	7	2		46	422	125	
San Juan	2	175	40		20	2 427	662	2
Cochabamba	2	32	9		7	291	100	1
Leandro Prado	1	7	1		10	1 017	217	1
Ureque								
Chelino	2	154	70	1	4	371	176	
Arévalo	1	15	5		15	617	240	2
San Juan	10	600	225	2	0	29	12	
Arévalo	1	1	1		5	525	221	1
Chelino					3	5	4	
Ureque					7	554	225	1
Oyón	34	1 221	322	1	25	2 242	2 360	4
Reconquista	5	420	145		1	6	2	1
Total	60	2601	667	4	167	21 467	6026	15

Fuente: Base de datos

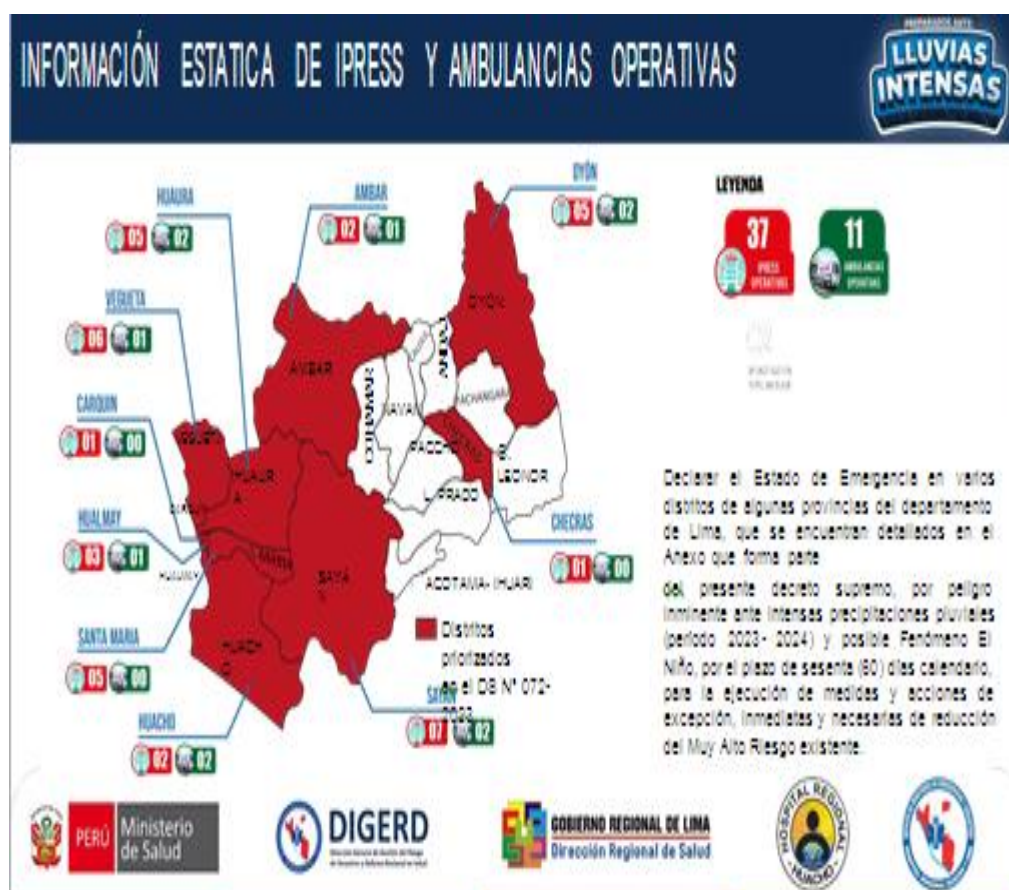
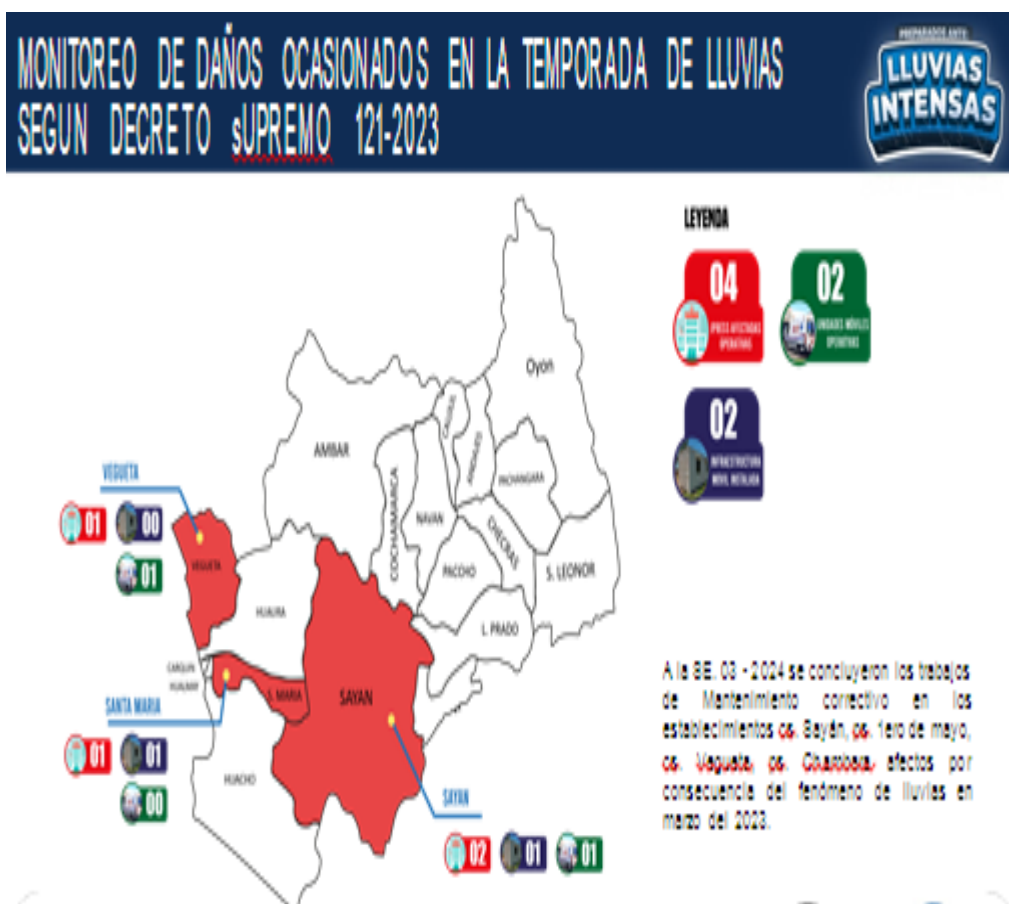





## ANEXO 02: GALERÍA DE FOTOS

### Reunión de Socialización de las actividades realizadas del Equipo Técnico del EMED



Huacho, 27 de enero del 2024

### Monitoreo de los Establecimientos de Salud Red Huaura Oyón

MR. HUAURA	MR. HUALMAY	MR. SAYAN	MR. VEGUETA	MR. CHURIN OYÓN
C.S. HUAYLA	C.S. HUALMAY	C.S. SAYAN	C.S. VEGUETA	C.S. OYÓN
P.S. HUAYLA	P.S. DGO MANDAMIENTO	C.S. 9 DE OCTUBRE	P.S. MAZO	P.S. MALLAY
P.S. VILCAHUMAY	P.S. CAMPO NEGRO	P.S. CHIMBURA	P.S. PRIMAVERA	P.S. NAVO
P.S. PÉREZ		P.S. LA MERCE	P.S. J.C. MARIATEGUI	P.S. TINTA
C.S. BUCOSURIO	P.S. SAYAN	P.S. LA VIGA	P.S. MEDIO MUNDO	P.S. PARE
C.S. AMBA	C.S. SANTA MARIA	P.S. EL AMORADO	P.S. TIOLEN	P.S. ANDRES
P.S. AYACACA	P.S. CHONTA	P.S. LA LUNA		P.S. CAJALI
	P.S. SAN MARTIN	P.S. ALQUIMARCA		P.S. NAVAN
	P.S. AMADO VELASQUEZ	P.S. PARRAN		C.S. CHURIN
	P.S. ZAYTA	P.S. SANTA CRUZ		P.S. TACHANIGALA
		P.S. HUANACAY		P.S. HUANCAY
		P.S. COT. PAMPA		P.S. PARE
		P.S. COLCAPARCA		P.S. PACO
		P.S. PALLCASA		P.S. JACAYACA
		P.S. AGUTAMA (HUMBU)		P.S. MUZGA
				P.S. AYERANCA
				C.S. CHURIN
				P.S. PARE

LEYENDA

CUMPLIDO  
CUMPLIDO PARTE  
NO CUMPLIDO  
SIN PERSONAL



COBERTURA DE CUMPLIMIENTO DE REPORTE  
DIARIO (MAÑANA) POR MR. 31-01-2024

- MR VÉGUETA 100%
- MR HUAURA 100%
- MR CHURIN OYÓN 95%
- MR SAYAN 87%
- MR HUALMAY 90%

SE AGRADECE EL CUMPLIMIENTO OPORTUNO  
DE LOS REPORTES. EXHORTAMOS A LOS  
RESPONSABLES EMED DE MICRORED Y  
ESTABLECIMIENTOS DE SALUD A ASEGURAR EL  
CUMPLIMIENTO DE LOS REPORTES EN LOS  
HORARIOS ESTABLECIDOS 8 A.M. Y 5 P.M. BAJO

Huacho, 31 de enero del 2024



### Seguimiento de pacientes hospitalizados por accidentes de tránsito



Huacho, 12 de enero del 2024

### Monitoreo a pacientes por accidentes de tránsito en el servicio de emergencia



24 de enero del 2024

### Monitoreo y colocación de señaléticas de Seguridad



28 de enero del 2024