



# BOLETIN EPIDEMIOLOGICO SEMANAL

## RED II HUAURA OYON

### SEMANA N° 42 - AÑO 2008

#### (DEL 12 DE OCTUBRE AL 18 DE OCTUBRE)

#### EDITORIAL

La oficina de Epidemiología se dirige a todos los lectores de los Boletines Epidemiológicos, para en esta oportunidad presentarles los boletines epidemiológicos semanales, en él les informamos acerca de los principales daños sujetos a vigilancia epidemiológica, es de interés recibir comentarios y sugerencias a fin de seguir mejorando el trabajo dentro del sistema, del mismo modo proponemos que la información sea tomada en cuenta haciendo uso de uno de los atributos; la disponibilidad y la información a usuarios considerando el enfoque de análisis de riesgos

#### **Es Nuestra Misión**

Generar de manera continua y permanente en todos los niveles de nuestra Red de Vigilancia Información Epidemiológica acerca de la Situación de Salud de la Jurisdicción de la Red II Huaura Oyón que permita orientar la toma de decisiones y la construcción de Políticas Socio Sanitarias contribuyendo al mejoramiento del estado de Salud de la población.

**Dr. WILLIAM PEÑA AYUDANTE**  
**DIRECTOR EJECUTIVO**  
HOSPITAL GENERAL DE HUACHO  
RED II HUAURA OYON

#### EQUIPO DE TRABAJO

**Dra. Milagros Pozo Nuñez**  
**Jefa de la Unidad de**  
**Epidemiología y Salud Ambiental**

Lic. Juana Olinda Nicho Vargas  
Tec.Enf. Bertha Matilde Cristóbal Aguilar  
Tec.Dig. Christian Silencio Narvarte  
Tec.Dig. Walter Sobrevilla Chimbo

E-mail : [epidemiologia\\_huacho@hotmail.com](mailto:epidemiologia_huacho@hotmail.com)  
Web : [www.hdhuacho.gob.pe](http://www.hdhuacho.gob.pe)  
Telef. : 232 2468

17 millones de Adolescentes dan a luz cada año en el mundo  
**SE CONFIRMA ELEVADO PORCENTAJE DE EMBARAZOS EN ADOLESCENTES**

En el mundo cerca de 17 millones de adolescentes dan a luz cada año y en nuestro país, el 12.7% de las adolescentes ya son madres o están embarazadas. De ellas, sólo el 33% cuenta con educación primaria, 29% reside en la región selva y el 32% vive en condiciones de extrema pobreza.



Las adolescente quedan embarazadas por una serie de razones, en la mayoría de casos es por falta de información, consejo, medidas preventivas o por tradiciones y prácticas culturales. En muchas partes del mundo las jóvenes se casan en la adolescencia debido a presiones y también se sienten presionadas a tener hijos casi inmediatamente. Las adolescentes pueden carecer de voluntad y confianza en sí mismas, lo que las hace más vulnerables.

La juventud misma está en la mejor situación de juzgar qué tipo de educación y servicios requieren para poder tomar decisiones bien fundadas sobre sus comportamientos sexuales y evitar embarazos no deseados. En este sentido, los jóvenes deben participar en todos los procesos de toma de decisiones y en la formulación de las políticas que determinan la naturaleza de la información y los servicios que se les provee.

#### **ALTERNATIVAS DE PREVENCIÓN**

Una alternativa de prevenir el embarazo adolescente es tener en claro qué es lo que queremos y cómo manejamos nuestra sexualidad, suena fácil pero sabemos que por supuesto demanda, sobre todo, que nos valoremos y cuidemos nuestro cuerpo.

Es necesario que los y las adolescentes tengamos información y acceso a métodos anticonceptivos tanto como sus ventajas y desventajas, para así poder elegir un método sin obtener contrariedades y de esta manera prevenir un embarazo no planificado.

Otro aspecto muy importante para prevenir estos embarazos es la comunicación con los padres, al descuidar la comunicación los adolescentes ponemos en riesgo nuestra estabilidad emocional (desconfianza, baja autoestima, etc.) y por esto muchas veces buscamos a alguien que nos de cariño y nos escuche y muchas veces nos aferramos a eso.

Para prevenir un embarazo adolescente es importante desarrollar valores personales, como la responsabilidad, el respeto a la vida, a nuestro cuerpo, a las decisiones de los demás, el conocimiento y la puesta en práctica de nuestros derechos sexuales y derechos reproductivos.

Huacho, Octubre del 2008

Oficina de Comunicaciones y Relaciones Públicas  
HOSPITAL REGIONAL DE HUACHO

## SITUACION DE ENFERMEDADES DIARREICAS AGUDAS EN LA RED II HUAURA OYON

Tabla 01  
INCIDENCIA SEMANAL DE ENFERM. DIARREICAS AGUDAS SEGÚN TIPOS POR DISTRITOS Y GRUPOS DE EDAD  
RED II HUAURA OYON - 2008

SEMANA EPIDEMIOLOGICA N° 42 - OCTUBRE 2008

Distrito	ACUOSAS				ACUM	DISENTERICAS				ACUM	EDAS TOTALES				ACUM	% ACUM	
	Men. 1 a	1 - 4 a	May. 5 a	Total		Men. 1 a	1 - 4 a	May. 5 a	Total		Men. 1 a	1 - 4 a	May. 5 a	Total			(*)T.I.A.
HUAURA	3	6	9	18	1642	0	0	0	0	10	3	6	9	18	0.54	1652	19.21
HUACHO	2	5	10	17	1519	0	1	0	1	58	2	6	10	18	0.32	1577	37.55
SAYAN	4	3	4	11	953	0	0	0	0	13	4	3	4	11	0.52	966	48.78
HUALMAY	0	5	5	10	907	0	0	0	0	16	0	5	5	10	0.36	923	59.51
STA MARIA	1	6	7	14	861	0	0	0	0	27	1	6	7	14	0.48	888	69.84
VEGUETA	4	6	3	13	812	0	0	0	0	11	4	6	3	13	0.65	823	79.41
CARQUIN	1	0	2	3	234	0	0	0	0	6	1	0	2	3	0.97	240	82.20
OYON	0	0	1	1	211	0	0	0	0	5	0	0	1	1	0.09	216	84.71
AMBAR	1	1	2	4	201	0	0	0	0	3	1	1	2	4	0.62	204	87.08
L. PRADO	0	3	3	6	194	0	0	0	0	5	0	3	3	6	2.01	199	89.40
PACHANGARA	0	0	1	1	182	0	0	0	0	3	0	0	1	1	0.45	185	91.55
PACCHO	0	1	1	2	182	0	0	0	0	3	0	1	1	2	0.95	185	93.70
COCHAMARCA	2	2	0	4	126	0	0	0	0	6	2	2	0	4	2.81	132	95.23
Acotama-IHUARI	0	0	2	2	125	0	0	0	0	0	0	0	2	2	1.45	125	96.69
STA LEONOR	0	0	1	1	80	0	0	0	0	26	0	0	1	1	0.87	106	97.92
NAVAN	1	1	0	2	102	0	0	0	0	0	1	1	0	2	2.12	102	99.10
CAUJUL	0	0	1	1	43	0	0	0	0	0	0	0	1	1	1.57	43	99.60
ANAJES	0	0	0	0	17	0	0	0	0	0	0	0	0	0	0.00	17	99.80
CHECRAS	0	5	0	5	12	0	0	0	0	5	0	5	0	5	3.51	17	100.00
TOTAL	19	44	52	115	8403	0	1	0	1	197	19	45	52	116	0.52	8600	

FUENTE: EPIDEMIOLOGIA RED HUAURA OYON (\*)T.I.A. (SEMANAL) POR 1000 HAB.

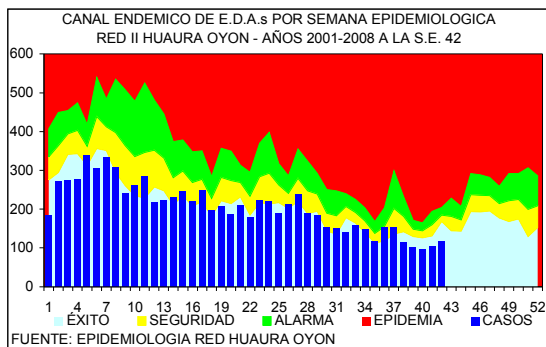

DISTRITOS QUE PRESENTAN INCREMENTO DE EDAs EN LA S.E. 42 - 2008 RED II HUAURA OYON

	DISTRITOS	EDAS	T.INCRE
COSTA	CARQUIN	4	75.0
	STA. MARIA	14	57.1
	VEGUETA	13	46.2
	SAYAN	11	9.1
SIERRA	CHECRAS	5	100.0
	CAUJUL	1	100.0
	NAVAN	2	100.0
	Acotama-IHUARI	2	100.0
	PACHANGARA	6	33.3
	COCHAMARCA	4	25.0
TOTAL		116	9.5

En la presente semana se han notificado 116 casos de enfermedades diarreicas agudas, observándose un 9.5% de incremento con respecto a la semana anterior. 1357 corresponden a menores de 1 año, 3332 al grupo de 1 a 4 años y 3911 al grupo de 5 a más años. En la curva epidémica nos ubicamos en zona de éxito. El 80% del total de casos procede de 5 distritos de la costa (tabla 01)

El 57% de los distritos de costa (4/7) tuvieron incremento en el número de casos entre el 9.1 al 75.0% con respecto a la semana anterior. El 50% de los distritos de la sierra (6/12) muestran tasas de incremento entre 25.0 al 100.0%. Se sugiere analizar su información local y activar medidas de prevención y control en la población.

### EDAs Atendidas en el Hospital General de Huacho

PLAN	GRUPO DE EDADES			TOTAL
	< 1 A	01 - 04	5 - +	
A	1	1	7	9 (29%)
B	6	8	8	22 (71%)
C				
TOTAL	7 (23%)	9 (29%)	15 (48%)	31

En la presente semana se han atendido 31 pacientes con EDAs en el Hospital General de Huacho, observándose un 19.79% de disminución respecto a la semana anterior.

El promedio semanal de casos para el periodo 2008 es de 63.

## SITUACION DE LAS INFECCIONES RESPIRATORIAS AGUDAS EN LA RED II HUAURA OYON

Tabla 02

INCIDENCIA SEMANAL DE INFEC. RESPIRATORIAS AGUDAS SEGÚN TIPOS POR DISTRITOS Y GRUPOS DE EDAD  
RED II HUAURA OYON - 2008

SEMANA EPIDEMIOLOGICA N° 42 - OCTUBRE 2008

DISTRITOS	HOSPITALIZADOS POR N.G.				NEUMONIAS GRAVE (N.G.)				NEUMONIAS				IRAS TOTALES				T.I.A.	ACUM	% ACUM		
	Men.2m	2-11m	1-4a	Total	ACUM	Men.2m	2-11m	1-4a	Total	ACUM	2-11m	1-4a	Total	ACUM	Men.2m	2-11m				1-4a	Total
HUAURA	0	0	0	0	6	0	0	0	0	6	0	0	0	33	0	14	38	52	17.81	4342	16.72
HUALMAY	0	0	0	0	1	0	0	0	0	2	1	1	2	35	1	17	49	67	27.86	3593	30.55
STA MARIA	0	0	0	0	0	0	0	0	0	0	0	0	0	25	5	17	48	70	27.68	3311	43.30
HUACHO	0	0	0	0	2	0	0	0	0	2	0	0	0	45	2	7	19	28	5.67	3228	55.73
SAYAN	0	0	0	0	0	0	0	0	0	1	0	0	0	11	3	22	37	62	33.59	3178	67.97
VEGUETA	0	0	0	0	0	0	0	0	0	0	0	0	0	11	2	17	42	61	35.26	3109	79.94
CARQUIN	0	0	0	0	1	0	0	0	0	1	0	0	0	6	0	13	25	38	67.86	921	83.49
OYON	0	0	0	0	0	0	0	0	0	0	0	0	0	0	1	5	2	8	8.66	848	86.75
PACHANGARA	0	0	0	0	0	0	0	0	0	0	0	0	0	5	1	7	9	34.62	599	89.06	
COCHAMARCA	0	0	0	0	0	0	0	0	0	0	0	0	0	0	5	16	21	169.35	484	90.92	
L PRADO	0	0	0	0	0	0	0	0	0	0	0	0	0	1	0	1	8	9	46.88	447	92.64
AMBAR	0	0	0	0	0	0	0	0	0	0	0	0	0	2	0	2	8	10	36.90	406	94.21
Acatama-HUARI	0	0	0	0	0	0	0	0	0	0	0	0	0	1	0	4	11	15	126.05	406	95.77
PACCHO	0	0	0	0	0	0	0	0	0	0	0	0	0	0	0	1	10	11	59.78	321	97.00
STA LEONOR	0	0	0	0	0	0	0	0	0	0	0	0	0	0	0	2	1	3	30.30	267	98.03
NAVAN	0	0	0	0	0	0	0	0	0	0	0	0	0	1	0	2	3	5	60.98	234	98.93
CAUJUL	0	0	0	0	0	0	0	0	0	0	0	0	0	0	3	4	7	127.27	188	99.66	
ANDAJES	0	0	0	0	0	0	0	0	0	0	0	0	0	0	0	1	1	10.99	53	99.86	
CHECRAS	0	0	0	0	0	0	0	0	0	0	0	0	0	0	0	5	5	40.32	36	100.00	
TOTAL	0	0	0	0	10	0	0	0	0	12	1	1	2	176	15	133	334	482	24.78	25971	

FUENTE: EPIDEMIOLOGIA RED HUAURA OYON

(\*)T.I.A.(SEMANTAL) POR 1000 MEN.5 AÑOS.

En la presente semana se notifican 482 IRAs en menores de 5 años (T.I.A. 24.8 por 1,000 menores de 5 años) el 80% del total de casos proceden de 6 distritos (tabla 02). En el canal Endémico nos ubicamos en zona de éxito, con un 25.9% de incremento respecto a la semana anterior.

En lo que va del año se han hospitalizado 515 niños menores de 5 años, 51 con IRAs, 160 con Neumonía, 9 con Neumonía Grave y 295 con SOB-Asma el 100% de los casos ha sido referido a los establecimientos de salud para el cumplimiento del seguimiento y control.

Se sugiere a los equipos de los servicios de salud mantener la observación continua de las tendencias en grupos de mayor riesgo.

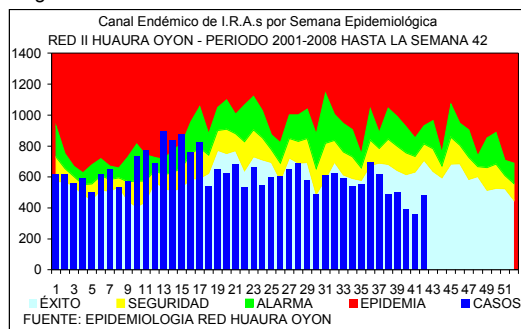

FUENTE: EPIDEMIOLOGIA RED HUAURA OYON

### PACIENTES HOSPITALIZADOS CON IRAS EN EL HOSPITAL DE HUACHO HASTA LA S.E. N° 42 - 2008

GRUPO ETAREO	DIAGNOSTICOS			
	IRA	NEUMONIA	N.GRAVE	SOBA
Men.2 m	3	-	9	-
2 a 11m	18	63	0	-
Men.1a	-	-	-	-
1 a 4 a	30	97	0	-
May 5 a.	-	24	-	-
Men.2 a	-	-	-	240
2 a 4a	-	-	-	55
TOTAL	51	184	9	295

## VIGILANCIA DE INMUNOPREVENIBLES

No se notifican casos en la presente semana.

## INFORME DE BROTES

No se notifican brotes en la presente semana.

CUADRO COMPARATIVO DE BROTES NOTIFICADOS HASTA LA SEMANA 42  
RED II HUAURA OYON PERIODO 2007 - 2008

GRUPO DIAGNOSTICO	2007		2008	
	BROTOS	AFFECT.	BROTOS	AFFECT.
TOTAL BROTES	13	94	9	21
ZOONOTICAS	2	4	0	0
LEPTOSPIROSIS	1	3	0	0
ANTRAX (CARBUNCO)	1	1	0	0
NO TRANSMISIBLES	1	3	1	3
INTOXICACION POR PLAGUICIDAS	1	3	1	3
INMUNOPREVENIBLES	5	29	5	5
RUBEOLA	1	1	3	3
TOS FERINA	0	0	2	2
PAROTIDITIS	2	10	0	0
VARICELA	2	18	0	0
E.T.A.s	5	58	3	13
BRUCELOSIS	1	12	0	0
INTOX.ALIMENTARIA	2	9	3	13
FIEBRE TIFOIDEA	1	32	0	0
HEPATITIS VIRAL	1	5	0	0

## VIGILANCIA CENTINELA DE FEBRILES PARA DENGUE

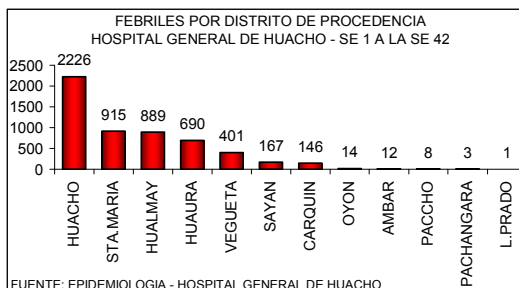
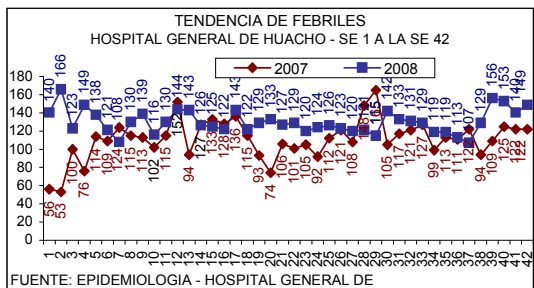

### FEBRILES POR GRUPO ETAREO HOSPITAL GENERAL DE HUACHO - SE 1 A LA SE 42

EDADES	TOTALES	PORC.
MEN. 1 A	752	13.74
1 - 4 A	1473	26.92
5 - 9 A	663	12.12
10 - 19 A	775	14.16
20 - 59 A	1370	25.04
60 - +	439	8.02
<b>TOTAL</b>	<b>5472</b>	<b>100.00</b>

FUENTE: EPIDEMIOLOGIA - HOSPITAL GENERAL DE HUACHO

En la semana se ha identificado 149 febriles, observándose un 6% de incremento con respecto a la semana anterior la razón es de 1 febril por cada 4 atenciones. El acumulado hasta la semana 42 es de 5472 febriles, la tendencia se mantiene estable por lo que no se ha previsto la toma de muestra para estudio laboratorial. El 80% de los casos proceden de los distritos HUACHO, STA.MARIA Y HUALMAY

## VIGILANCIA DE ACCIDENTES DE TRANSITO

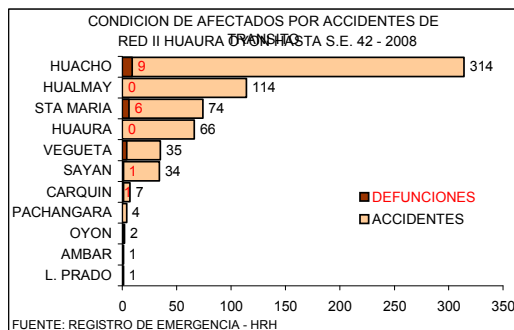
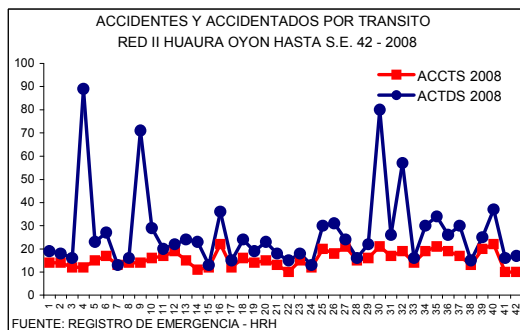

### CASOS DE VICTIMAS POR TRANSITO SEGUN GRUPO DE EDADES DE LA S.E. 1 HASTA LA S.E. 42 - 2008 RED II HUAURA OYON

GRUPO DE EDADES	VICTIMAS	PORCENTAJE	DEFUNCIONES	LETALIDAD
Men. de 1 año	7	0.62	0	0.00
De 1 - 4 años	47	4.14	0	0.00
De 5 - 17 años	192	16.90	1	0.52
De 10 - 19 años	171	15.05	2	1.17
De 20 - 64 años	745	65.58	17	2.28
De 65 a mas	85	7.48	3	3.53
<b>TOTAL</b>	<b>1136</b>	<b>100.00</b>	<b>22</b>	<b>1.94</b>

En la S.E. 42 ocurrieron 10 accidentes con 17 víctimas por tránsito. En lo que va del año ocurrieron 652 accidentes con 1131 víctimas por tránsito, el total de fallecidos por este tipo de accidentes es de 22 la Tasa de Letalidad es 1.95

### NUMERO DE ACCIDENTES Y VICTIMAS POR TRANSITO SEGUN DISTRITOS DE LA S.E. 1 HASTA LA S.E. 42 - 2008 RED II HUAURA OYON

DISTRITO	ACCIDENTES	VICTIMAS	DEFUNCIONES	LETALIDAD
HUACHO	314	544	9	1.65
HUALMAY	114	138	0	0.00
HUAURA	66	109	0	0.00
STA MARIA	74	152	6	3.95
VEGUETA	35	64	4	6.25
SAYAN	34	108	1	0.93
CARQUIN	7	7	1	14.29
OYON	2	3	1	33.33
PACHANGARA	4	4	0	0.00
L. PRADO	1	1	0	0.00
AMBAR	1	1	0	0.00
<b>TOTAL</b>	<b>652</b>	<b>1131</b>	<b>22</b>	<b>1.95</b>

FUENTE: REGISTRO DE EMERGENCIA - HRH

## INCIDENCIA SEMANAL Y ACUMULADA DE ENFERMEDADES SEGÚN GRUPOS DE DAÑOS

### OTRAS ENFERMEDADES TRANSMISIBLES

PROVINCIA DISTRITO	LEPTOSPIROSIS				A27	TBC BK (+) NUEVOS	A15.0	CONJUN TIVITIS			B30	HEPATITIS TIPO B			B16	VIH			B20	SIDA			B24
	S.E.42	HASTA LA S.E. 42			T.I.A.	S.E.42	ACUM	T.I.A.	S.E.42	ACUM	T.I.A.	S.E.42	ACUM	T.I.A.	S.E.42	ACUM	T.I.A.	S.E.42	ACUM	T.I.A.	S.E.42	ACUM	T.I.A.
		C	P	D																			
RED II HUAURA OYON	0	2	2	3	0.18	0	78	3.49	9	518	23.18	0	0	0.00	0	10	0.45	0	9	0.40	0	9	0.40
PROV. HUAURA	0	2	2	3	0.20	0	78	3.82	9	497	24.31	0	0	0.00	0	10	0.49	0	8	0.39	0	8	0.39
HUACHO	0	0	0	3	0.00	0	18	3.17	0	53	9.34	0	0	0.00	0	4	0.71	0	4	0.71	0	4	0.71
HUALMAY	0	0	0	0	0.00	0	23	8.33	3	66	23.90	0	0	0.00	0	4	1.45	0	2	0.72	0	2	0.72
HUAURA	0	1	0	0	0.30	0	16	4.77	3	105	31.31	0	0	0.00	0	0	0.00	0	0	0.00	0	0	0.00
VEGUETA	0	1	1	0	1.01	0	2	1.01	0	96	48.32	0	0	0.00	0	0	0.00	0	0	0.00	0	0	0.00
SAYAN	0	0	0	0	0.00	0	6	2.83	1	77	36.30	0	0	0.00	0	0	0.00	0	0	0.00	0	0	0.00
CARQUIN	0	0	0	0	0.00	0	6	9.33	0	1	1.55	0	0	0.00	0	1	1.55	0	1	1.55	0	1	1.55
STA MARIA	0	0	1	0	0.34	0	6	2.06	2	86	29.58	0	0	0.00	0	1	0.34	0	1	0.34	0	1	0.34
PACCHO	0	0	0	0	0.00	0	0	0.00	0	0	0.00	0	0	0.00	0	0	0.00	0	0	0.00	0	0	0.00
STA LEONOR	0	0	0	0	0.00	0	0	0.00	0	1	8.69	0	0	0.00	0	0	0.00	0	0	0.00	0	0	0.00
CHECRAS	0	0	0	0	0.00	0	0	0.00	0	3	21.05	0	0	0.00	0	0	0.00	0	0	0.00	0	0	0.00
L. PRADO	0	0	0	0	0.00	0	0	0.00	0	3	13.64	0	0	0.00	0	0	0.00	0	0	0.00	0	0	0.00
AMBAR	0	0	0	0	0.00	0	1	3.22	0	6	19.34	0	0	0.00	0	0	0.00	0	0	0.00	0	0	0.00
PROV. OYON	0	0	0	0	0.00	0	0	0.00	0	21	11.90	0	0	0.00	0	0	0.00	0	0	0.00	0	1	0.57
OYON	0	0	0	0	0.00	0	0	0.00	0	1	0.94	0	0	0.00	0	0	0.00	0	0	0.00	0	0	0.00
PACHANGARA	0	0	0	0	0.00	0	0	0.00	0	19	63.61	0	0	0.00	0	0	0.00	0	0	0.00	0	1	3.35
ANDAJES	0	0	0	0	0.00	0	0	0.00	0	0	0.00	0	0	0.00	0	0	0.00	0	0	0.00	0	0	0.00
CAUJUL	0	0	0	0	0.00	0	0	0.00	0	0	0.00	0	0	0.00	0	0	0.00	0	0	0.00	0	0	0.00
COCHAMARCA	0	0	0	0	0.00	0	0	0.00	0	1	7.02	0	0	0.00	0	0	0.00	0	0	0.00	0	0	0.00
NAVAN	0	0	0	0	0.00	0	0	0.00	0	0	0.00	0	0	0.00	0	0	0.00	0	0	0.00	0	0	0.00
IHUARI - ACOTAMA	0	0	0	0	0.00	0	0	0.00	0	0	0.00	0	0	0.00	0	0	0.00	0	0	0.00	0	0	0.00

T.I.A. POR 10,000 HAB.

C = CONFIRMADO P = PROBABLE D = DESCARTADO

### ENFERMEDADES NO TRANSMISIBLES

PROVINCIA DISTRITO	(*) ACCTS DE TRANSITO		V87	(**)ACTDS TRANSITO		V70	INTOXICAC. PLAGUICIDA		T60.9	INTOXICAC. ALCOHOLICA		F10.0	MORDEDURA CANINA		W54	ACCIDENTE ARACNIDO		X21
	S.E.42	ACUM	T.I.A.	S.E.42	ACUM	T.I.A.	S.E.42	ACUM	T.I.A.	S.E.42	ACUM	T.I.A.	S.E.42	ACUM	T.I.A.	S.E.42	ACUM	T.I.A.
RED II HUAURA OYON	10	652	29.17	17	1131	50.61	0	66	2.95	1	43	1.92	6	320	14.32	3	67	3.00
PROV. HUAURA	9	646	31.60	16	1124	54.98	0	65	3.18	1	43	2.10	6	304	14.87	3	67	3.28
HUACHO	5	314	55.36	10	544	95.91	0	0	0.00	1	26	4.58	0	78	13.75	1	19	3.35
HUALMAY	1	114	41.28	3	138	49.97	0	1	0.36	0	5	1.81	2	60	21.72	0	8	2.90
HUAURA	2	66	19.68	2	109	32.51	0	19	5.67	0	4	1.19	1	45	13.42	0	11	3.28
VEGUETA	0	35	17.62	0	64	32.21	0	24	12.08	0	3	1.51	0	19	9.56	1	4	2.01
SAYAN	1	34	16.03	1	108	50.91	0	9	4.24	0	0	0.00	3	47	22.16	1	3	1.41
CARQUIN	0	7	10.88	0	7	10.88	0	1	1.55	0	0	0.00	0	2	3.11	0	1	1.55
STA MARIA	0	74	25.45	0	152	52.29	0	8	2.75	0	5	1.72	0	34	11.70	0	16	5.50
PACCHO	0	0	0.00	0	0	0.00	0	0	0.00	0	0	0.00	0	5	23.71	0	1	4.74
STA LEONOR	0	0	0.00	0	0	0.00	0	0	0.00	0	0	0.00	0	4	34.75	0	0	0.00
CHECRAS	0	0	0.00	0	0	0.00	0	0	0.00	0	0	0.00	0	1	7.02	0	0	0.00
L. PRADO	0	1	4.55	0	1	4.55	0	2	9.09	0	0	0.00	0	7	31.82	0	1	4.55
AMBAR	0	1	3.22	0	1	3.22	0	1	3.22	0	0	0.00	0	2	6.45	0	3	9.67
PROV. OYON	1	6	3.40	1	7	3.97	0	0	0.00	0	0	0.00	0	16	9.06	0	0	0.00
OYON	0	2	1.88	0	3	2.82	0	0	0.00	0	0	0.00	0	0	0.00	0	0	0.00
PACHANGARA	1	4	13.39	1	4	13.39	0	0	0.00	0	0	0.00	0	10	33.48	0	0	0.00
ANDAJES	0	0	0.00	0	0	0.00	0	0	0.00	0	0	0.00	0	1	9.63	0	0	0.00
CAUJUL	0	0	0.00	0	0	0.00	0	0	0.00	0	0	0.00	0	0	0.00	0	0	0.00
COCHAMARCA	0	0	0.00	0	0	0.00	0	0	0.00	0	0	0.00	0	2	14.04	0	0	0.00
NAVAN	0	0	0.00	0	0	0.00	0	0	0.00	0	0	0.00	0	3	31.85	0	0	0.00
IHUARI - ACOTAMA	0	0	0.00	0	0	0.00	0	1	7.23	0	0	0.00	0	0	0.00	0	0	0.00

T.I.A. POR 10,000 HAB.

(\*) ACCTS = ACCIDENTES DE TRANSITO

(\*\*)ACTDS = ACCIDENTADOS POR TRANSITO

### VIGILANCIA DE MUERTES

PROVINCIA DISTRITO	MUERTE NEONATAL		P96.8	MUERTE INFANTIL		O93	MUERTE DE LA NIÑEZ		O94	MTE.MATER NA DIRECTA		O95	MTE.MATER NA INDIREC.		O96	MUERTE POR ACC.TRANSI		V70
	S.E.42	ACUM	RAZON MORTI(*)	S.E.42	ACUM	RAZON MORTI(*)	S.E.42	ACUM	T.M.A. (**)	S.E.42	ACUM	RAZON MOR(***)	S.E.42	ACUM	RAZON MOR(***)	S.E.42	ACUM	T.LET.
RED II HUAURA OYON	0	16	4.65	0	23	6.68	0	31	0.51	1	2	58.12	0	1	29.06	0	22	1.95
PROV. HUAURA	0	15	-	0	21	-	0	28	0.50	0	0	-	0	1	-	0	21	1.87
HUACHO	0	7	-	0	8	-	0	8	0.50	0	0	-	0	1	-	0	9	1.65
HUALMAY	0	0	-	0	0	-	0	3	0.39	0	0	-	0	0	-	0	0	0.00
HUAURA	0	0	-	0	1	-	0	2	0.22	0	0	-	0	0	-	0	0	0.00
VEGUETA	0	3	-	0	6	-	0	6	1.12	0	0	-	0	0	-	0	4	6.25
SAYAN	0	1	-	0	2	-	0	4	0.71	0	0	-	0	0	-	0	1	0.93
CARQUIN	0	0	-	0	0	-	0	1	0.64	0	0	-	0	0	-	0	1	14.29
STA MARIA	0	1	-	0	1	-	0	1	0.12	0	0	-	0	0	-	0	6	3.95
PACCHO	0	0	-	0	0	-	0	0	0.00	0	0	-	0	0	-	0	0	0.00
STA LEONOR	0	0	-	0	0	-	0	0	0.00	0	0	-	0	0	-	0	0	0.00
CHECRAS	0	0	-	0	0	-	0	0	0.00	0	0	-	0	0	-	0	0	0.00
L. PRADO	0	0	-	0	0	-	0	0	0.00	0	0	-	0	0	-	0	0	0.00
AMBAR	0	3	-	0	3	-	0	3	3.62	0	0	-	0	0	-	0	0	0.00
PROV. OYON	0	1	-	0	2	-	0	3	0.62	1	2	-	0	0	-	0	1	14.29
OYON	0	1	-	0	2	-	0	2	0.70	1	2	-	0	0	-	0	1	33.33
PACHANGARA	0	0	-	0	0</													

## INCIDENCIA SEMANAL Y ACUMULADA DE ENFERMEDADES SEGÚN GRUPOS DE DAÑOS

**ENFERMEDADES TRANSMITIDAS POR ALIMENTOS**

PROVINCIA DISTRITO	COLERA				A00		INTOXIC. ALIMENTAR.		A05		FIEBRE TIFOIDEA		A01		HEPATITIS VIRAL		B15		BRUCELOSIS		A23.9		
	S.E.42	HASTA LA S.E. 42			T.I.A.	S.E.42	ACUM.	T.I.A.	S.E.42	ACUM.	T.I.A.	S.E.42	ACUM.	T.I.A.	S.E.42	ACUM.	T.I.A.	S.E.42	ACUM.	T.I.A.	S.E.42	ACUM.	T.I.A.
		C	P	D																			
RED II HUAURA OYON	0	0	0	0	0.00	5	282	11.72	2	75	3.36	1	88	3.04	0	4	0.18						
PROV. HUAURA	0	0	0	0	0.00	5	282	12.82	2	73	3.57	1	66	3.23	0	4	0.20						
HUACHO	0	0	0	0	0.00	2	122	21.51	1	7	1.23	0	17	3.00	0	0	0.00						
HUALMAY	0	0	0	0	0.00	1	47	17.02	1	16	5.79	0	8	2.90	0	0	0.00						
HUAURA	0	0	0	0	0.00	0	35	10.44	0	9	2.68	1	12	3.58	0	0	0.00						
VEGUETA	0	0	0	0	0.00	1	12	6.04	0	1	0.50	0	8	4.03	0	0	0.00						
SAYAN	0	0	0	0	0.00	1	5	2.36	0	35	16.50	0	11	5.19	0	4	1.89						
CARQUIN	0	0	0	0	0.00	0	3	4.66	0	1	1.55	0	5	7.77	0	0	0.00						
STA MARIA	0	0	0	0	0.00	0	36	12.38	0	1	0.34	0	4	1.38	0	0	0.00						
PACCHO	0	0	0	0	0.00	0	0	0.00	0	0	0.00	0	0	0.00	0	0	0.00						
STA LEONOR	0	0	0	0	0.00	0	0	0.00	0	0	0.00	0	0	0.00	0	0	0.00						
CHECRAS	0	0	0	0	0.00	0	1	7.02	0	0	0.00	0	0	0.00	0	0	0.00						
L. PRADO	0	0	0	0	0.00	0	0	0.00	0	3	13.64	0	1	4.55	0	0	0.00						
AMBAR	0	0	0	0	0.00	0	1	3.22	0	0	0.00	0	0	0.00	0	0	0.00						
PROV. OYON	0	0	0	0	0.00	0	0	0.00	0	0	0.00	0	2	1.13	0	0	0.00						
OYON	0	0	0	0	0.00	0	0	0.00	0	0	0.00	0	0	0.00	0	0	0.00						
PACHANGARA	0	0	0	0	0.00	0	0	0.00	0	0	0.00	0	2	6.70	0	0	0.00						
ANDAJES	0	0	0	0	0.00	0	0	0.00	0	0	0.00	0	0	0.00	0	0	0.00						
CAUJUL	0	0	0	0	0.00	0	0	0.00	0	0	0.00	0	0	0.00	0	0	0.00						
COCHAMARCA	0	0	0	0	0.00	0	0	0.00	0	0	0.00	0	0	0.00	0	0	0.00						
NAVAN	0	0	0	0	0.00	0	0	0.00	0	0	0.00	0	0	0.00	0	0	0.00						
IHUARI - ACOTAMA	0	0	0	0	0.00	0	0	0.00	0	2	14.46	0	0	0.00	0	0	0.00						

T.I.A. POR 10,000 HAB. C = CONFIRMADO P = PROBABLE D = DESCARTADO

**ENFERMEDADES METAXENICAS**

PROVINCIA DISTRITO	MALARIA VIVAX (AUTOCTONOS)				B51	BARTONELOSIS AGUDA				A44.0	BARTONEL. ERUPTIVA		A44.1	LEISHMANIO. CUTANEA		B55.1
	S.E.42	HASTA LA S.E. 42			T.I.A.	S.E.42	HASTA LA S.E. 42			T.I.A.	S.E.42	ACUM.	T.I.A.	S.E.42	ACUM.	T.I.A.
		C	P	D			C	P	D							
RED II HUAURA OYON	0	0	0	0	0.00	0	0	0	0	0.00	0	0	0.00	0	125	5.59
PROV. HUAURA	0	0	0	0	0.00	0	0	0	0	0.00	0	0	0.00	0	61	2.98
HUACHO	0	0	0	0	0.00	0	0	0	0	0.00	0	0	0.00	0	0	0.00
HUALMAY	0	0	0	0	0.00	0	0	0	0	0.00	0	0	0.00	0	0	0.00
HUAURA	0	0	0	0	0.00	0	0	0	0	0.00	0	0	0.00	0	0	0.00
VEGUETA	0	0	0	0	0.00	0	0	0	0	0.00	0	0	0.00	0	0	0.00
SAYAN	0	0	0	0	0.00	0	0	0	0	0.00	0	0	0.00	0	0	0.00
CARQUIN	0	0	0	0	0.00	0	0	0	0	0.00	0	0	0.00	0	0	0.00
STA MARIA	0	0	0	0	0.00	0	0	0	0	0.00	0	0	0.00	0	0	0.00
PACCHO	0	0	0	0	0.00	0	0	0	0	0.00	0	0	0.00	0	23	109.06
STA LEONOR	0	0	0	0	0.00	0	0	0	0	0.00	0	0	0.00	0	2	17.38
CHECRAS	0	0	0	0	0.00	0	0	0	0	0.00	0	0	0.00	0	4	28.07
L. PRADO	0	0	0	0	0.00	0	0	0	0	0.00	0	0	0.00	0	15	68.18
AMBAR	0	0	0	0	0.00	0	0	0	0	0.00	0	0	0.00	0	17	54.79
PROV. OYON	0	0	0	0	0.00	0	0	0	0	0.00	0	0	0.00	0	39	22.09
OYON	0	0	0	0	0.00	0	0	0	0	0.00	0	0	0.00	0	0	0.00
PACHANGARA	0	0	0	0	0.00	0	0	0	0	0.00	0	0	0.00	0	12	40.17
ANDAJES	0	0	0	0	0.00	0	0	0	0	0.00	0	0	0.00	0	1	9.63
CAUJUL	0	0	0	0	0.00	0	0	0	0	0.00	0	0	0.00	0	7	109.72
COCHAMARCA	0	0	0	0	0.00	0	0	0	0	0.00	0	0	0.00	0	10	70.18
NAVAN	0	0	0	0	0.00	0	0	0	0	0.00	0	0	0.00	0	9	95.54
IHUARI - ACOTAMA	0	0	0	0	0.00	0	0	0	0	0.00	0	0	0.00	0	25	180.77

T.I.A. POR 10,000 HAB. C = CONFIRMADO P = PROBABLE D = DESCARTADO

### MONITOREO DEL SISTEMA DE INFORMACION – NOTI SP S.E. 42 POR MICROREDES - RED II HUAURA OYON

MICROREDES	OPORTUNIDAD	COBERTURA	CALIDAD DEL DATO	CONCORDANCIA NOTISP-FISICO	CALIFICACION
HOSPITAL	100%	100%	100%	100%	100%
HUAURA	100%	100%	100%	100%	100%
HUALMAY	100%	100%	100%	100%	100%
SAYAN	100%	100%	100%	100%	100%
VEGUETA	100%	100%	100%	100%	100%
CHURIN	50%	100%	0%	0%	35%

