



BOLETIN EPIDEMIOLOGICO SEMANAL

RED II HUAURA OYON

SEMANA Nº 35 - AÑO 2008

(DEL 24 DE AGOSTO AL 30 DE AGOSTO)

EDITORIAL

La oficina de Epidemiología se dirige a todos los lectores de los Boletines Epidemiológicos, para en esta oportunidad presentarles los boletines epidemiológicos semanales, en él les informamos acerca de los principales daños sujetos a vigilancia epidemiológica, es de interés recibir comentarios y sugerencias a fin de seguir mejorando el trabajo dentro del sistema, del mismo modo proponemos que la información sea tomada en cuenta haciendo uso de uno de los atributos; la disponibilidad y la información a usuarios considerando el enfoque de análisis de riesgos

Es Nuestra Misión

Generar de manera continua y permanente en todos los niveles de nuestra Red de Vigilancia Información Epidemiológica acerca de la Situación de Salud de la Jurisdicción de la Red II Huaura Oyón que permita orientar la toma de decisiones y la construcción de Políticas Socio Sanitarias contribuyendo al mejoramiento del estado de Salud de la población.

Dr. WILLIAM PEÑA AYUDANTE
DIRECTOR EJECUTIVO
HOSPITAL GENERAL DE HUACHO
RED II HUAURA OYON

EQUIPO DE TRABAJO

Dra. Milagros Pozo Nuñez
Jefa de la Unidad de
Epidemiología y Salud Ambiental

Lic. Juana Olinda Nicho Vargas
Tec.Enf. Bertha Matilde Cristóbal Aguilar
Tec.Dig. Christian Silencio Narvarte
Tec.Dig. Walter Sobrevilla Chimbo

E-mail : epidemiologia_huacho@hotmail.com
Web : www.hdhuacho.gob.pe
Telef. : 232 2468

infecciones respiratorias. Sin embargo, aclaró que lo que protege a los niños y adultos contra los resfríos es la alimentación completa y balanceada que debe contener lácteos, frutas, verduras, carnes y carbohidratos en proporciones adecuadas.

También reiteró que en esta época que sigue disminuyendo la temperatura se debe mantener a los niños con el abrigo adecuado cuando está en la casa, y en caso de ser expuesto a lugares abiertos la ropa de abrigo debe ser mayor.

Se recomienda evitar cambios bruscos de temperatura y alimentación balanceada

EL 50% DE MADRES AUTOMEDICA A SUS NIÑOS FRENTE A CUADROS DE INFECCIONES RESPIRATORIAS AGUDAS

Cuando el resfrío es viral la automedicación empeora la enfermedad

Se estima que el 50 por ciento de las madres automedica a sus hijos cuando presentan cuadros de Infecciones Respiratorias Agudas (IRA) perjudicando de esta forma la salud de los niños y la economía del hogar, advirtió el Dr. Ildaura Aguirre Sosa, neumólogo pediatra del Hospital Nacional Docente Madre Niño "San Bartolomé".

El especialista dijo que la automedicación es una costumbre que debe ser desterrada entre la población en general, pero preferentemente entre las madres pues cuando le brindan al niño una medicación sin la evaluación de un médico pueden ocasionar algún otro daño en el bebé, pues hay infecciones respiratorias que son virales y que no necesitan antibióticos.

"Con frecuencia los resfríos comunes son virales y no necesitan antibióticos y por eso recomendamos que cuando el niño presente algún resfrío deben visitar al especialista en el centro de salud más cercano y no automedicar porque no lo necesitan y solo están gastando dinero en vano", señaló.

El Dr. Ildaura Aguirre dijo que de cada veinte Infecciones Respiratorias Agudas una es neumónica y que los principales signos de este mal que causa la muerte de los menores son la frecuencia y la forma exigente de la tos, además del hundimiento del pecho del bebé.

"Siempre recomendamos llevar a los niños al establecimiento de salud más cercano frente a cualquier síntoma respiratorio, a fin de detectar de manera oportuna algún cuadro severo o evitar las complicaciones", indicó.

El especialista señaló que las principales recomendaciones son evitar los cambios bruscos de temperatura, lactancia materna exclusiva en menores de seis meses y alimentación balanceada para los niños mayores al año de edad y el consumo de líquidos tibios.

Asimismo, el neumólogo pediatra dijo que es un mito creer que el consumo de cítricos como la naranja o la mandarina protege de las

infecciones respiratorias. Sin embargo, aclaró que lo que protege a los niños y adultos contra los resfríos es la alimentación completa y balanceada que debe contener lácteos, frutas, verduras, carnes y carbohidratos en proporciones adecuadas.

También reiteró que en esta época que sigue disminuyendo la temperatura se debe mantener a los niños con el abrigo adecuado cuando está en la casa, y en caso de ser expuesto a lugares abiertos la ropa de abrigo debe ser mayor.

Lima, 11 de Agosto del 2008

Oficina General de Comunicaciones – MINISTERIO DE SALUD

SITUACION DE ENFERMEDADES DIARREICAS AGUDAS EN LA RED II HUAURA OYON

Tabla 01
INCIDENCIA SEMANAL DE ENFERM. DIARREICAS AGUDAS SEGÚN TIPOS POR DISTRITOS Y GRUPOS DE EDAD
RED II HUAURA OYON - 2008

Distrito	ACUOSAS					DISENTERICAS					EDAS TOTALES						
	Men. 1 a	1 - 4 a	May. 5 a	Total	ACUM	Men. 1 a	1 - 4 a	May. 5 a	Total	ACUM	Men. 1 a	1 - 4 a	May. 5 a	Total	(*)T.I.A.	ACUM	% ACUM
HUAURA	9	10	13	32	1482	0	0	0	0	8	9	10	13	32	0.95	1490	19.20
HUACHO	1	9	13	23	1381	0	1	0	1	52	1	10	13	24	0.42	1433	37.66
SAYAN	1	5	3	9	867	0	0	1	1	12	1	5	4	10	0.47	879	48.98
HUALMAY	1	3	5	9	818	0	0	0	0	15	1	3	5	9	0.33	833	59.71
STA MARIA	3	1	4	8	794	0	0	0	0	23	3	1	4	8	0.28	817	70.24
VEGUETA	2	5	2	9	741	0	0	0	0	8	2	5	2	9	0.45	749	79.89
OYON	1	5	1	7	198	0	0	0	0	5	1	5	1	7	0.66	203	82.50
CARQUIN	0	0	1	1	193	0	0	0	0	6	0	0	1	1	0.32	199	85.07
AMBAR	0	3	3	6	182	0	0	0	0	3	0	3	3	6	0.93	185	87.45
PACHANGARA	0	0	3	3	166	0	0	0	0	3	0	0	3	3	1.36	169	89.63
L. PRADO	0	2	2	4	164	0	0	0	0	4	0	2	2	4	1.34	168	91.79
PACCHO	1	0	1	2	154	0	0	0	0	3	1	0	1	2	0.95	157	93.82
COCHAMARCA	0	0	0	0	113	0	0	0	0	6	0	0	0	0	0.00	119	95.35
Acotama-IHUARI	0	0	0	0	109	0	0	0	0	0	0	0	0	0	0.00	109	96.75
NAVAN	0	0	0	0	96	0	0	0	0	0	0	0	0	0	0.00	96	97.99
STA LEONOR	0	1	1	2	66	1	0	0	1	22	1	1	1	3	2.61	88	99.12
CAUJUL	0	0	0	0	40	0	0	0	0	0	0	0	0	0	0.00	40	99.64
ANDAJES	0	0	0	0	17	0	0	0	0	0	0	0	0	0	0.00	17	99.86
CHECRAS	0	0	0	0	7	0	0	0	0	4	0	0	0	0	0.00	11	100.00
TOTAL	19	44	52	115	7588	1	1	1	3	174	20	45	53	118	0.53	7762	

FUENTE: EPIDEMIOLOGIA RED HUAURA OYON (*)T.I.A. (SEMANAL) POR 1000 HAB.

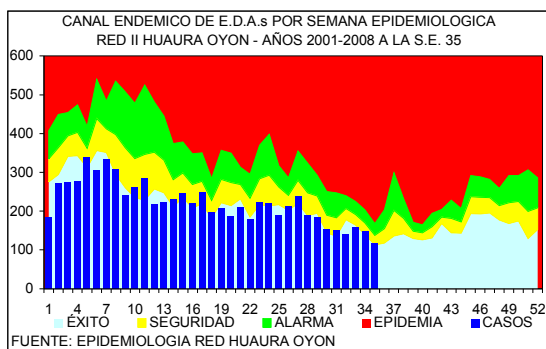

DISTRITOS QUE PRESENTAN INCREMENTO DE EDAS EN LA S.E. 35 - 2008 RED II HUAURA OYON

	DISTRITOS	EDAS	T.INCRE
COSTA	CARQUIN	6	16.7
	HUAURA	32	3.1
SIERRA	STA. LEONOR	3	66.7
	OYON	7	57.1
	PACHANGARA	4	50.0
	TOTAL	118	-20.8

En la presente semana se han notificado 118 casos de enfermedades diarreicas agudas, observándose un 20.8% de disminución con respecto a la semana anterior. 1214 corresponden a menores de 1 año, 3048 al grupo de 1 a 4 años y 3500 al grupo de 5 a más años. En la curva epidémica nos ubicamos en zona de seguridad. El 80% del total de casos procede de 5 distritos de la costa (tabla 01)

El 29% de los distritos de costa (2/7) tuvieron incremento en el número de casos entre el 3.1 al 16.7% con respecto a la semana anterior. El 25% de los distritos de la sierra (3/12) muestran tasas de incremento entre 50.0 al 66.7%. Se sugiere analizar su información local y activar medidas de prevención y control en la población.

EDAs Atendidas en el Hospital General de Huacho

PLAN	GRUPO DE EDADES			TOTAL
	< 1 A	01 - 04	5 - +	
A	3	1	2	6 (21%)
B	1	9	12	22 (79%)
C				
TOTAL	4 (14%)	10 (36%)	14 (50%)	28

En la presente semana se han atendido 28 pacientes con EDAs en el Hospital General de Huacho, observándose un 39.13% de disminución respecto a la semana anterior.

El promedio semanal de casos para el periodo 2008 es de 67.

SITUACION DE LAS INFECCIONES RESPIRATORIAS AGUDAS EN LA RED II HUAURA OYON

Tabla 02
INCIDENCIA SEMANAL DE INFECCIONES RESPIRATORIAS AGUDAS SEGÚN TIPOS POR DISTRITOS Y GRUPOS DE EDAD
RED II HUAURA OYON - 2008

DISTRITOS	HOSPITALIZADOS POR N.G.				NEUMONIAS GRAVE (N.G.)				NEUMONIAS				IRAS TOTALES								
	Men.2m	2-11m	1-4a	Total	ACUM	Men.2m	2-11m	1-4a	Total	ACUM	2-11m	1-4a	Total	ACUM	Men.2m	2-11m	1-4a	Total	(*)T.I.A.	ACUM	% ACUM
HUAURA	0	0	0	0	6	0	0	0	0	6	0	0	0	32	6	28	67	101	34.60	3870	17.25
HUALMAY	0	0	0	0	1	0	0	0	0	2	0	0	0	31	2	25	50	77	32.02	3088	31.05
HUACHO	0	0	0	0	2	0	0	0	0	2	1	2	3	44	5	16	38	59	11.95	2933	44.12
STA MARIA	0	0	0	0	0	0	0	0	0	0	0	0	0	23	5	28	67	100	39.54	2857	56.85
SAYAN	0	0	0	0	0	0	0	0	0	1	0	0	0	11	1	13	44	58	31.42	2693	68.85
VEGUETA	0	0	0	0	0	0	0	0	0	0	0	0	0	10	4	24	41	69	39.88	2599	80.43
CARQUIN	0	0	0	0	1	0	0	0	0	1	0	0	0	6	5	21	26	46.43	780	83.91	
OYON	0	0	0	0	0	0	0	0	0	0	0	0	0	0	2	9	9	20	21.65	730	87.16
PACHANGARA	0	0	0	0	0	0	0	0	0	0	0	0	0	5	5	4	9	34.62	511	89.44	
COCHAMARCA	0	0	0	0	0	0	0	0	0	0	0	0	0	0	0	2	2	16.13	406	91.25	
L. PRADO	0	0	0	0	0	0	0	0	0	0	0	0	0	1	0	1	4	5	26.04	377	92.93
Acclama-IHUARI	0	0	0	0	0	0	0	0	0	0	0	0	0	1	0	1	2	3	25.21	353	94.50
AMBAR	0	0	0	0	0	0	0	0	0	0	0	0	0	2	1	5	10	16	59.04	337	96.00
PACCHO	0	0	0	0	0	0	0	0	0	0	0	0	0	0	0	1	1	2	10.87	246	97.10
NAVAN	0	0	0	0	0	0	0	0	0	0	0	0	0	0	0	0	0	0.00	219	98.07	
STA LEONOR	0	0	0	0	0	0	0	0	0	0	0	0	0	0	0	4	5	9	90.91	212	99.02
CAUJUL	0	0	0	0	0	0	0	0	0	0	0	0	0	0	0	0	0	0	0.00	147	99.67
ANDAJES	0	0	0	0	0	0	0	0	0	0	0	0	0	0	0	0	0	0	0.00	49	99.89
CHECRAS	0	0	0	0	0	0	0	0	0	0	0	0	0	0	0	0	0	0	0.00	24	100.00
TOTAL	0	0	0	0	10	0	0	0	0	12	1	2	3	166	26	165	365	556	28.59	2241	

FUENTE: EPIDEMIOLOGIA RED HUAURA OYON

(*)T.I.A.(SEMANAL) POR 1000 MEN.5 AÑOS.

En la presente semana se notifican 556 IRAs en menores de 5 años (T.I.A. 28.6 por 1,000 menores de 5 años) el 80% del total de casos proceden de 5 distritos (tabla 02). En el canal Endémico nos ubicamos en zona de éxito, con un 2.5% de incremento respecto a la semana anterior.

En lo que va del año se han hospitalizado 479 niños menores de 5 años, 48 con IRAs, 148 con Neumonía, 9 con Neumonía Grave y 274 con SOB-Asma el 100% de los casos ha sido referido a los establecimientos de salud para el cumplimiento del seguimiento y control.

Se sugiere a los equipos de los servicios de salud mantener la observación continua de las tendencias en grupos de mayor riesgo.

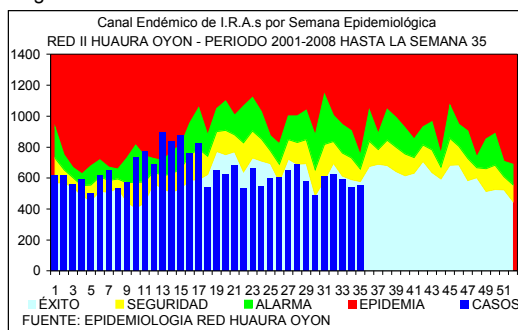

FUENTE: EPIDEMIOLOGIA RED HUAURA OYON

PACIENTES HOSPITALIZADOS CON IRAS EN EL HOSPITAL DE HUACHO HASTA LA S.E. N° 35 - 2008

GRUPO ETAREO	DIAGNOSTICOS			
	IRA	NEUMONIA	N.GRAVE	SOBA
Men.2 m	3	-	9	-
2 a 11m	17	59	0	-
Men.1a	-	-	-	-
1 a 4 a	28	89	0	-
May 5 a.	-	21	-	-
Men.2 a	-	-	-	222
2 a 4a	-	-	-	52
TOTAL	48	169	9	274

VIGILANCIA DE INMUNOPREVENIBLES

No se notifican casos en la presente semana.

INFORME DE BROTES

No se notifican brotes en la presente semana.

CUADRO COMPARATIVO DE BROTES NOTIFICADOS HASTA LA SEMANA 35
RED II HUAURA OYON PERIODO 2007 - 2008

GRUPO DIAGNOSTICO	2007		2008	
	BROTES	AFECT.	BROTES	AFECT.
TOTAL BROTES	11	77	9	21
ZOONOTICAS	2	4	0	0
LEPTOSPIROSIS	1	3	0	0
ANTRAX (CARBUNCO)	1	1	0	0
NO TRANSMISIBLES	1	3	1	3
INTOXICACION POR PLAGUICIDAS	1	3	1	3
INMUNOPREVENIBLES	4	24	5	5
RUBEOLA	1	1	3	3
TOS FERINA	0	0	2	2
PAROTIDITIS	2	10	0	0
VARICELA	1	13	0	0
E.T.A.s	4	46	3	13
INTOX.ALIMENTARIA	2	9	3	13
FIEBRE TIFOIDEA	1	32	0	0
HEPATITIS VIRAL	1	5	0	0

VIGILANCIA CENTINELA DE FEBRILES PARA DENGUE

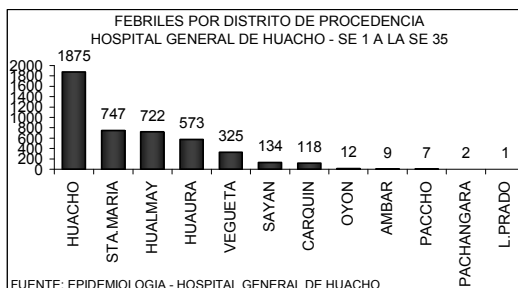
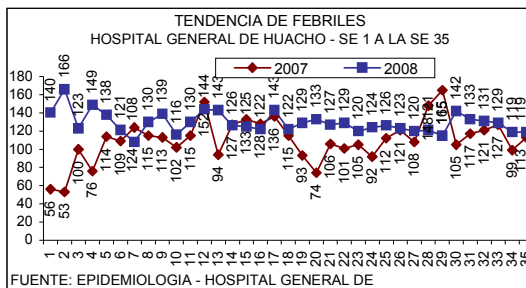

FEBRILES POR GRUPO ETAREO
HOSPITAL GENERAL DE HUACHO - SE 1 A LA SE 35

EDADES	TOTALES	PORC.
MEN. 1 A	634	14.01
1 - 4 A	1287	28.44
5 - 9 A	549	12.13
10 - 19 A	612	13.52
20 - 59 A	1084	23.96
60 - +	359	7.93
TOTAL	4525	100.00

FUENTE: EPIDEMIOLOGIA - HOSPITAL GENERAL DE HUACHO

En la semana se ha identificado 119 febriles, observándose un 0% de igualdad con respecto a la semana anterior la razón es de 1 febril por cada 5 atenciones. El acumulado hasta la semana 35 es de 4525 febriles, la tendencia se mantiene estable por lo que no se ha previsto la toma de muestra para estudio laboratorial. El 80% de los casos proceden de los distritos HUACHO, STA.MARIA Y HUALMAY

VIGILANCIA DE ACCIDENTES DE TRANSITO

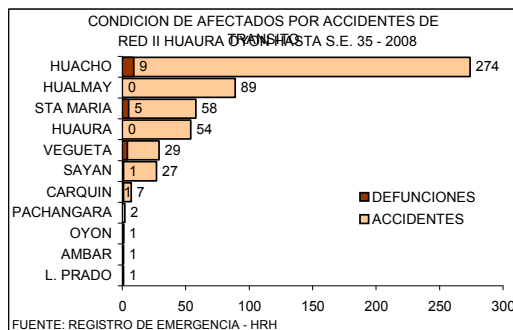
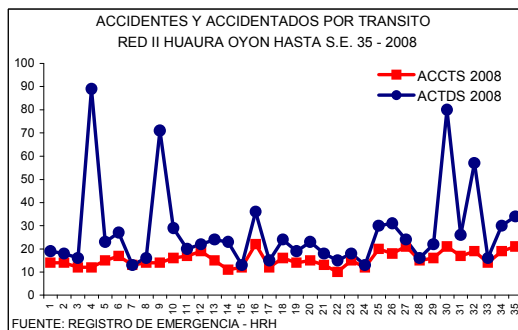

CASOS DE VICTIMAS POR TRANSITO SEGUN GRUPO DE EDADES
DE LA S.E. 1 HASTA LA S.E. 35 - 2008 RED II HUAURA OYON

GRUPO DE EDADES	VICTIMAS	PORCENTAJE	DEFUNCIONES	LETALIDAD
Men. de 1 año	7	0.72	0	0.00
De 1 - 4 años	38	3.92	0	0.00
De 5 - 17 años	166	17.11	1	0.60
De 10 - 19 años	147	15.15	2	1.36
De 20 - 64 años	638	65.77	16	2.51
De 65 a mas	69	7.11	3	4.35
TOTAL	970	100.00	21	2.16

En la S.E. 35 ocurrieron 21 accidentes con 34 victimas por tránsito. En lo que va del año ocurrieron 543 accidentes con 968 victimas por tránsito, el total de fallecidos por este tipo de accidentes es de 21 la Tasa de Letalidad es 2.17

NUMERO DE ACCIDENTES Y VICTIMAS POR TRANSITO SEGUN DISTRITOS
DE LA S.E. 1 HASTA LA S.E. 35 - 2008 RED II HUAURA OYON

DISTRITO	ACCIDENTES	VICTIMAS	DEFUNCIONES	LETALIDAD
HUACHO	274	488	9	1.84
HUALMAY	89	108	0	0.00
HUAURA	54	86	0	0.00
STA.MARIA	58	132	5	3.79
VEGUETA	29	53	4	7.55
SAYAN	27	88	1	1.14
CARQUIN	7	7	1	14.29
OYON	1	2	1	50.00
PACHANGARA	2	2	0	0.00
L.PRADO	1	1	0	0.00
AMBAR	1	1	0	0.00
TOTAL	543	968	21	2.17

FUENTE: REGISTRO DE EMERGENCIA - HRH

INCIDENCIA SEMANAL Y ACUMULADA DE ENFERMEDADES SEGÚN GRUPOS DE DAÑOS

OTRAS ENFERMEDADES TRANSMISIBLES

PROVINCIA DISTRITO	LEPTOSPIROSIS					A27		TBC BK (+) NUEVOS		A15.0		CONJUN TIVITIS			B30			HEPATITIS TIPO B			B16			VIH			B20			SIDA			B24		
	S.E.35		HASTA LA S.E. 35			T.I.A.	S.E.35		ACUM	T.I.A.	S.E.35		ACUM	T.I.A.	S.E.35		ACUM	T.I.A.	S.E.35		ACUM	T.I.A.	S.E.35		ACUM	T.I.A.	S.E.35		ACUM	T.I.A.	S.E.35		ACUM	T.I.A.	
	C	P	D	C	P		D	C			P	D			C	P			D	C			P	D			C	P			D	C			P
RED II HUAURA OYON	0	2	2	3	0.18	0	59	2.64	8	445	19.91	0	0	0.00	0	10	0.45	0	9	0.40															
PROV. HUAURA	0	2	2	3	0.20	0	59	2.89	8	429	20.98	0	0	0.00	0	10	0.49	0	8	0.39															
HUACHO	0	0	0	3	0.00	0	14	2.47	2	50	8.81	0	0	0.00	0	4	0.71	0	4	0.71															
HUALMAY	0	0	0	0	0.00	0	18	6.52	2	51	18.47	0	0	0.00	0	4	1.45	0	2	0.72															
HUAURA	0	1	0	0	0.30	0	14	4.18	4	90	26.84	0	0	0.00	0	0	0.00	0	0	0.00															
VEGUETA	0	1	1	0	1.01	0	1	0.50	0	87	43.79	0	0	0.00	0	0	0.00	0	0	0.00															
SAYAN	0	0	0	0	0.00	0	6	2.83	0	69	32.53	0	0	0.00	0	0	0.00	0	0	0.00															
CARQUIN	0	0	0	0	0.00	0	1	1.55	0	1	1.55	0	0	0.00	0	1	1.55	0	1	1.55															
STA MARIA	0	0	1	0	0.34	0	4	1.38	0	75	25.80	0	0	0.00	0	1	0.34	0	1	0.34															
PACCHO	0	0	0	0	0.00	0	0	0.00	0	0	0.00	0	0	0.00	0	0	0.00	0	0	0.00															
STA LEONOR	0	0	0	0	0.00	0	0	0.00	0	0	0.00	0	0	0.00	0	0	0.00	0	0	0.00															
CHECRAS	0	0	0	0	0.00	0	0	0.00	0	2	14.04	0	0	0.00	0	0	0.00	0	0	0.00															
L. PRADO	0	0	0	0	0.00	0	0	0.00	0	3	13.64	0	0	0.00	0	0	0.00	0	0	0.00															
AMBAR	0	0	0	0	0.00	0	1	3.22	0	1	3.22	0	0	0.00	0	0	0.00	0	0	0.00															
PROV. OYON	0	0	0	0	0.00	0	0	0.00	0	16	9.06	0	0	0.00	0	0	0.00	0	1	0.57															
OYON	0	0	0	0	0.00	0	0	0.00	0	1	0.94	0	0	0.00	0	0	0.00	0	0	0.00															
PACHANGARA	0	0	0	0	0.00	0	0	0.00	0	15	50.22	0	0	0.00	0	0	0.00	0	1	3.35															
ANDAJES	0	0	0	0	0.00	0	0	0.00	0	0	0.00	0	0	0.00	0	0	0.00	0	0	0.00															
CAUJUL	0	0	0	0	0.00	0	0	0.00	0	0	0.00	0	0	0.00	0	0	0.00	0	0	0.00															
COCHAMARCA	0	0	0	0	0.00	0	0	0.00	0	0	0.00	0	0	0.00	0	0	0.00	0	0	0.00															
NAVAN	0	0	0	0	0.00	0	0	0.00	0	0	0.00	0	0	0.00	0	0	0.00	0	0	0.00															
IHUARI - ACOTAMA	0	0	0	0	0.00	0	0	0.00	0	0	0.00	0	0	0.00	0	0	0.00	0	0	0.00															

T.I.A. POR 10,000 HAB.

C = CONFIRMADO P = PROBABLE D = DESCARTADO

ENFERMEDADES NO TRANSMISIBLES

PROVINCIA DISTRITO	(*) ACTOS DE TRANSITO			(**)ACTOS TRANSITO			INTOXICAC. PLAGUICIDA		T60.9		INTOXICAC. ALCOHOLICA		F10.0		MORDEDURA CANINA		W54		ACCIDENTE ARACNIDO		X21	
	S.E.35		T.I.A.	S.E.35		T.I.A.	S.E.35		ACUM	T.I.A.	S.E.35		ACUM	T.I.A.	S.E.35		ACUM	T.I.A.	S.E.35		ACUM	T.I.A.
	C	P		C	P		C	P			C	P			C	P						
RED II HUAURA OYON	21	543	24.30	34	988	43.31	0	59	2.64	0	38	1.70	5	275	12.31	0	60	2.68				
PROV. HUAURA	21	540	26.41	34	984	47.15	0	58	2.84	0	38	1.86	5	262	12.82	0	60	2.93				
HUACHO	10	274	48.31	14	488	86.03	0	0	0.00	0	23	4.05	0	69	12.16	0	17	3.00				
HUALMAY	4	89	32.22	4	108	39.10	0	1	0.36	0	3	1.09	0	48	17.38	0	7	2.53				
HUAURA	3	54	16.10	9	86	25.65	0	17	5.07	0	4	1.19	4	38	11.33	0	11	3.28				
VEGUETA	1	29	14.60	2	53	26.67	0	22	11.07	0	3	1.51	0	16	8.05	0	3	1.51				
SAYAN	0	27	12.73	0	88	41.49	0	9	4.24	0	0	0.00	0	40	18.86	0	2	0.94				
CARQUIN	1	7	10.88	1	7	10.88	0	0	0.00	0	0	0.00	0	2	3.11	0	1	1.55				
STA MARIA	2	58	19.95	4	132	45.41	0	7	2.41	0	5	1.72	1	30	10.32	0	14	4.82				
PACCHO	0	0	0.00	0	0	0.00	0	0	0.00	0	0	0.00	0	5	23.71	0	1	4.74				
STA LEONOR	0	0	0.00	0	0	0.00	0	0	0.00	0	0	0.00	0	4	34.75	0	0	0.00				
CHECRAS	0	0	0.00	0	0	0.00	0	0	0.00	0	0	0.00	0	1	7.02	0	0	0.00				
L. PRADO	0	1	4.55	0	1	4.55	0	1	4.55	0	0	0.00	0	7	31.82	0	1	4.55				
AMBAR	0	1	3.22	0	1	3.22	0	1	3.22	0	0	0.00	0	2	6.45	0	3	9.67				
PROV. OYON	0	3	1.70	0	4	2.27	0	0	0.00	0	0	0.00	0	13	7.36	0	0	0.00				
OYON	0	1	0.94	0	2	1.88	0	0	0.00	0	0	0.00	0	0	0.00	0	0	0.00				
PACHANGARA	0	2	6.70	0	2	6.70	0	0	0.00	0	0	0.00	0	9	30.13	0	0	0.00				
ANDAJES	0	0	0.00	0	0	0.00	0	0	0.00	0	0	0.00	0	0	0.00	0	0	0.00				
CAUJUL	0	0	0.00	0	0	0.00	0	0	0.00	0	0	0.00	0	0	0.00	0	0	0.00				
COCHAMARCA	0	0	0.00	0	0	0.00	0	0	0.00	0	0	0.00	0	2	14.04	0	0	0.00				
NAVAN	0	0	0.00	0	0	0.00	0	0	0.00	0	0	0.00	0	2	21.23	0	0	0.00				
IHUARI - ACOTAMA	0	0	0.00	0	0	0.00	0	1	7.23	0	0	0.00	0	0	0.00	0	0	0.00				

T.I.A. POR 10,000 HAB.

(*) ACTOS = ACCIDENTES DE TRANSITO

(**)ACTOS = ACCIDENTADOS POR TRANSITO

VIGILANCIA DE MUERTES

PROVINCIA DISTRITO	MUERTE NEONATAL		P96.8		MUERTE INFANTIL		O93		MUERTE DE LA NIÑEZ		O94		MTE.MATER NA DIRECTA		O95		MTE.MATER NA INDIREC.		O96		MUERTE POR ACC.TRANSI		V70	
	S.E.35		ACUM	RAZON MORT(*)		S.E.35		ACUM	RAZON MORT(*)		S.E.35		ACUM	T.M.A. (**)		S.E.35		ACUM	RAZON MORT(***)		S.E.35		ACUM	T.LET.
	C	P		C	P	C	P		C	P	C	P		C	P	C	P							
RED II HUAURA OYON	1	15	4.36	2	21	6.10	2	29	0.47	0	1	29.06	0	1	29.06	0	1	29.06	0	21	2.17			
PROV. HUAURA	1	14	-	2	19	-	2	26	0.46	0	0	-	0	1	-	0	1	-	0	20	2.07			
HUACHO	1	6	-	2	7	-	2	7	0.44	0	0	-	0	1	-	0	1	-	0	9	1.84			
HUALMAY	0	0	-	0	0	-	0	3	0.39	0	0	-	0	0	-	0	0	-	0	0	0.00			
HUAURA	0	0	-	0	1	-	0	2	0.22	0	0	-	0	0	-	0	0	-	0	0	0.00			
VEGUETA	0	3	-	0	5	-	0	5	0.94	0	0	-	0	0	-	0	0	-	0	4	7.55			
SAYAN	0	1	-	0	2	-	0	4	0.71	0	0	-	0	0	-	0	0	-	0	1	1.14			
CARQUIN	0	0	-	0	0	-	0	1	0.64	0	0	-	0	0	-	0	0	-	0	1	14.29			
STA MARIA	0	1	-	0	1	-	0	1	0.12	0	0	-	0	0	-	0	0	-	0	5	3.79			
PACCHO	0	0	-	0	0	-	0	0	0.00	0	0	-	0	0	-	0	0	-	0	0	0.00			
STA LEONOR	0	0	-	0	0	-	0	0	0.00	0	0	-	0	0	-	0	0	-	0	0	0.00			
CHECRAS	0	0	-	0	0	-	0	0	0.00	0	0	-	0	0	-	0	0	-	0	0	0.00			
L. PRADO	0	0	-	0	0	-	0	0	0.00	0	0	-	0	0	-	0	0	-	0	0	0.00			
AMBAR	0	3	-	0	3	-	0	3	3.62	0	0	-	0	0	-	0	0	-	0	0	0.00			
PROV. OYON	0	1	-	0	2	-	0	3	0.62	0	1	-	0	0	-	0	0	-	0	1	25.00			
OYON	0	1	-	0	2	-	0	2	0.70	0	1	-	0	0	-	0	0	-	0	1	50.00			
PACHANGARA	0	0	-	0	0	-	0	0	0.00	0	0	-	0	0	-	0	0	-	0	0	0.00			
ANDAJES	0	0	-	0	0	-	0	0	0.00	0	0	-	0	0	-	0	0	-	0	0	0.00			
CAUJUL	0	0	-	0	0	-	0	0	0.00	0	0	-	0	0	-	0	0	-	0	0	0.00			
COCHAMARCA	0	0	-	0	0	-	0	1	2.56	0	0	-	0	0	-	0	0	-	0	0	0.00			
NAVAN	0	0	-	0	0	-	0	0	0.00	0	0	-	0	0	-	0	0	-	0	0	0.00			
IHUARI - ACOTAMA	0	0	-	0	0	-	0	0	0.00	0	0	-	0	0	-	0	0	-	0	0	0.00			

(*) RAZON MORTALIDAD POR 1,000 N.V.

(**) T.M.A. POR 1,000 MEN. 5 AÑOS

(***) RAZON MORTALIDAD POR 100,000 N.V.

3,441 NACIDOS VIVOS

INCIDENCIA SEMANAL Y ACUMULADA DE ENFERMEDADES SEGÚN GRUPOS DE DAÑOS

ENFERMEDADES TRANSMITIDAS POR ALIMENTOS

PROVINCIA DISTRITO	COLERA				A00	INTOXIC. ALIMENTAR.			A05	FIEBRE TIFOIDEA			HEPATITIS VIRAL			BRUCELOSIS		A23.9			
	S.E.35	HASTA LA S.E. 35			T.I.A.	S.E.35	ACUM.		T.I.A.	S.E.35	ACUM.		T.I.A.	S.E.35	ACUM.		T.I.A.	S.E.35	ACUM.		T.I.A.
		C	P	D			C	P			D	C			P	D			C	P	
RED II HUAURA OYON	0	0	0	0	0.00	2	227	10.16	1	65	2.91	0	58	2.60	1	4	0.18				
PROV. HUAURA	0	0	0	0	0.00	2	227	11.10	1	63	3.08	0	57	2.79	1	4	0.20				
HUACHO	0	0	0	0	0.00	0	104	18.34	0	6	1.06	0	15	2.64	0	0	0.00				
HUALMAY	0	0	0	0	0.00	0	45	16.29	0	14	5.07	0	5	1.81	0	0	0.00				
HUAURA	0	0	0	0	0.00	0	26	7.75	0	7	2.09	0	10	2.98	0	0	0.00				
VEGUETA	0	0	0	0	0.00	1	9	4.53	0	1	0.50	0	6	3.02	0	0	0.00				
SAYAN	0	0	0	0	0.00	0	4	1.89	1	33	15.56	0	11	5.19	1	4	1.89				
CARQUIN	0	0	0	0	0.00	0	2	3.11	0	1	1.55	0	5	7.77	0	0	0.00				
STA MARIA	0	0	0	0	0.00	1	35	12.04	0	0	0.00	0	4	1.38	0	0	0.00				
PACCHO	0	0	0	0	0.00	0	0	0.00	0	0	0.00	0	0	0.00	0	0	0.00				
STA LEONOR	0	0	0	0	0.00	0	0	0.00	0	0	0.00	0	0	0.00	0	0	0.00				
CHECRAS	0	0	0	0	0.00	0	1	7.02	0	0	0.00	0	0	0.00	0	0	0.00				
L. PRADO	0	0	0	0	0.00	0	0	0.00	0	1	4.55	0	1	4.55	0	0	0.00				
AMBAR	0	0	0	0	0.00	0	1	3.22	0	0	0.00	0	0	0.00	0	0	0.00				
PROV. OYON	0	0	0	0	0.00	0	0	0.00	0	0	0.00	0	1	0.57	0	0	0.00				
OYON	0	0	0	0	0.00	0	0	0.00	0	0	0.00	0	0	0.00	0	0	0.00				
PACHANGARA	0	0	0	0	0.00	0	0	0.00	0	0	0.00	0	1	3.35	0	0	0.00				
ANDAJES	0	0	0	0	0.00	0	0	0.00	0	0	0.00	0	0	0.00	0	0	0.00				
CAUJUL	0	0	0	0	0.00	0	0	0.00	0	0	0.00	0	0	0.00	0	0	0.00				
COCHAMARCA	0	0	0	0	0.00	0	0	0.00	0	0	0.00	0	0	0.00	0	0	0.00				
NAVAN	0	0	0	0	0.00	0	0	0.00	0	0	0.00	0	0	0.00	0	0	0.00				
IHUARI - ACOTAMA	0	0	0	0	0.00	0	0	0.00	0	2	14.46	0	0	0.00	0	0	0.00				

T.I.A. POR 10,000 HAB. C = CONFIRMADO P = PROBABLE D = DESCARTADO

ENFERMEDADES METAXENICAS

PROVINCIA DISTRITO	MALARIA VIVAX (AUTOCTONOS)				B51	BARTONELOSIS AGUDA			A44.0	BARTONEL. ERUPTIVA		A44.1	LEISHMANIO. CUTANEA		B55.1		
	S.E.35	HASTA LA S.E. 35			T.I.A.	S.E.35	HASTA LA S.E. 35		T.I.A.	S.E.35	ACUM.		T.I.A.	S.E.35	ACUM.		T.I.A.
		C	P	D			C	P			D	C			P	D	
RED II HUAURA OYON	0	0	0	0	0.00	0	0	0	0	0.00	0	0	0.00	0	98	4.39	
PROV. HUAURA	0	0	0	0	0.00	0	0	0	0	0.00	0	0	0.00	0	47	2.30	
HUACHO	0	0	0	0	0.00	0	0	0	0	0.00	0	0	0.00	0	0	0.00	
HUALMAY	0	0	0	0	0.00	0	0	0	0	0.00	0	0	0.00	0	0	0.00	
HUAURA	0	0	0	0	0.00	0	0	0	0	0.00	0	0	0.00	0	0	0.00	
VEGUETA	0	0	0	0	0.00	0	0	0	0	0.00	0	0	0.00	0	0	0.00	
SAYAN	0	0	0	0	0.00	0	0	0	0	0.00	0	0	0.00	0	0	0.00	
CARQUIN	0	0	0	0	0.00	0	0	0	0	0.00	0	0	0.00	0	0	0.00	
STA MARIA	0	0	0	0	0.00	0	0	0	0	0.00	0	0	0.00	0	0	0.00	
PACCHO	0	0	0	0	0.00	0	0	0	0	0.00	0	0	0.00	0	13	61.64	
STA LEONOR	0	0	0	0	0.00	0	0	0	0	0.00	0	0	0.00	0	2	17.38	
CHECRAS	0	0	0	0	0.00	0	0	0	0	0.00	0	0	0.00	0	3	21.05	
L. PRADO	0	0	0	0	0.00	0	0	0	0	0.00	0	0	0.00	0	13	59.09	
AMBAR	0	0	0	0	0.00	0	0	0	0	0.00	0	0	0.00	0	16	51.56	
PROV. OYON	0	0	0	0	0.00	0	0	0	0	0.00	0	0	0.00	0	30	16.99	
OYON	0	0	0	0	0.00	0	0	0	0	0.00	0	0	0.00	0	0	0.00	
PACHANGARA	0	0	0	0	0.00	0	0	0	0	0.00	0	0	0.00	0	8	26.78	
ANDAJES	0	0	0	0	0.00	0	0	0	0	0.00	0	0	0.00	0	1	9.63	
CAUJUL	0	0	0	0	0.00	0	0	0	0	0.00	0	0	0.00	0	6	94.04	
COCHAMARCA	0	0	0	0	0.00	0	0	0	0	0.00	0	0	0.00	0	10	70.18	
NAVAN	0	0	0	0	0.00	0	0	0	0	0.00	0	0	0.00	0	5	53.08	
IHUARI - ACOTAMA	0	0	0	0	0.00	0	0	0	0	0.00	0	0	0.00	0	21	151.84	

T.I.A. POR 10,000 HAB. C = CONFIRMADO P = PROBABLE D = DESCARTADO

MONITOREO DEL SISTEMA DE INFORMACION – NOTI SP S.E. 35 POR MICROREDES - RED II HUAURA OYON

MICROREDES	OPORTUNIDAD	COBERTURA	CALIDAD DEL DATO	CONCORDANCIA NOTISP-FISICO	CALIFICACION
HOSPITAL	100%	100%	100%	100%	100%
HUAURA	100%	100%	100%	100%	100%
HUALMAY	100%	100%	100%	0%	90%
SAYAN	100%	100%	100%	100%	100%
VEGUETA	100%	100%	100%	100%	100%
CHURIN	0%	100%	0%	0%	20%

