



BOLETIN EPIDEMIOLOGICO SEMANAL

RED II HUAURA OYON

SEMANA Nº 33 - AÑO 2008

(DEL 10 DE AGOSTO AL 16 DE AGOSTO)

EDITORIAL

La oficina de Epidemiología se dirige a todos los lectores de los Boletines Epidemiológicos, para en esta oportunidad presentarles los boletines epidemiológicos semanales, en él les informamos acerca de los principales daños sujetos a vigilancia epidemiológica, es de interés recibir comentarios y sugerencias a fin de seguir mejorando el trabajo dentro del sistema, del mismo modo proponemos que la información sea tomada en cuenta haciendo uso de uno de los atributos; la disponibilidad y la información a usuarios considerando el enfoque de análisis de riesgos

Es Nuestra Misión

Generar de manera continua y permanente en todos los niveles de nuestra Red de Vigilancia Información Epidemiológica acerca de la Situación de Salud de la Jurisdicción de la Red II Huaura Oyón que permita orientar la toma de decisiones y la construcción de Políticas Socio Sanitarias contribuyendo al mejoramiento del estado de Salud de la población.

Dr. WILLIAM PEÑA AYUDANTE
DIRECTOR EJECUTIVO
HOSPITAL GENERAL DE HUACHO
RED II HUAURA OYON

EQUIPO DE TRABAJO

Dra. Milagros Pozo Nuñez
Jefa de la Unidad de
Epidemiología y Salud Ambiental

Lic. Juana Olinda Nicho Vargas
Tec.Enf. Bertha Matilde Cristóbal Aguilar
Tec.Dig. Christian Silencio Narvarte
Tec.Dig. Walter Sobrevilla Chimbo

E-mail : epidemiologia_huacho@hotmail.com
Web : www.hdhuacho.gob.pe
Telef. : 232 2468

infecciones respiratorias. Sin embargo, aclaró que lo que protege a los niños y adultos contra los resfríos es la alimentación completa y balanceada que debe contener lácteos, frutas, verduras, carnes y carbohidratos en proporciones adecuadas.

También reiteró que en esta época que sigue disminuyendo la temperatura se debe mantener a los niños con el abrigo adecuado cuando está en la casa, y en caso de ser expuesto a lugares abiertos la ropa de abrigo debe ser mayor.

Se recomienda evitar cambios bruscos de temperatura y alimentación balanceada

EL 50% DE MADRES AUTOMEDICA A SUS NIÑOS FRENTE A CUADROS DE INFECCIONES RESPIRATORIAS AGUDAS

Cuando el resfrío es viral la automedicación empeora la enfermedad

Se estima que el 50 por ciento de las madres automedica a sus hijos cuando presentan cuadros de Infecciones Respiratorias Agudas (IRA) perjudicando de esta forma la salud de los niños y la economía del hogar, advirtió el Dr. Ildaura Aguirre Sosa, neumólogo pediatra del Hospital Nacional Docente Madre Niño "San Bartolomé".

El especialista dijo que la automedicación es una costumbre que debe ser desterrada entre la población en general, pero preferentemente entre las madres pues cuando le brindan al niño una medicación sin la evaluación de un médico pueden ocasionar algún otro daño en el bebé, pues hay infecciones respiratorias que son virales y que no necesitan antibióticos.

"Con frecuencia los resfríos comunes son virales y no necesitan antibióticos y por eso recomendamos que cuando el niño presente algún resfrío deben visitar al especialista en el centro de salud más cercano y no automedicar porque no lo necesitan y solo están gastando dinero en vano", señaló.

El Dr. Ildaura Aguirre dijo que de cada veinte Infecciones Respiratorias Agudas una es neumónica y que los principales signos de este mal que causa la muerte de los menores son la frecuencia y la forma exigente de la tos, además del hundimiento del pecho del bebé.

"Siempre recomendamos llevar a los niños al establecimiento de salud más cercano frente a cualquier síntoma respiratorio, a fin de detectar de manera oportuna algún cuadro severo o evitar las complicaciones", indicó.

El especialista señaló que las principales recomendaciones son evitar los cambios bruscos de temperatura, lactancia materna exclusiva en menores de seis meses y alimentación balanceada para los niños mayores al año de edad y el consumo de líquidos tibios.

Asimismo, el neumólogo pediatra dijo que es un mito creer que el consumo de cítricos como la naranja o la mandarina protege de las

infecciones respiratorias. Sin embargo, aclaró que lo que protege a los niños y adultos contra los resfríos es la alimentación completa y balanceada que debe contener lácteos, frutas, verduras, carnes y carbohidratos en proporciones adecuadas.

También reiteró que en esta época que sigue disminuyendo la temperatura se debe mantener a los niños con el abrigo adecuado cuando está en la casa, y en caso de ser expuesto a lugares abiertos la ropa de abrigo debe ser mayor.

Lima, 11 de Agosto del 2008

Oficina General de Comunicaciones – MINISTERIO DE SALUD

SITUACION DE ENFERMEDADES DIARREICAS AGUDAS EN LA RED II HUAURA OYON

Tabla 01
INCIDENCIA SEMANAL DE ENFERM. DIARREICAS AGUDAS SEGÚN TIPOS POR DISTRITOS Y GRUPOS DE EDAD
RED II HUAURA OYON - 2008

Distrito	ACUOSAS					DISENTERICAS					EDAS TOTALES						
	Men. 1 a	1 - 4 a	May. 5 a	Total	ACUM	Men. 1 a	1 - 4 a	May. 5 a	Total	ACUM	Men. 1 a	1 - 4 a	May. 5 a	Total	(*)T.I.A.	ACUM	% ACUM
HUAURA	6	12	16	34	1419	0	0	0	0	8	6	12	16	34	1.01	1427	19.04
HUACHO	8	3	9	20	1332	1	0	0	1	50	9	3	9	21	0.37	1382	37.48
SAYAN	1	5	11	17	845	0	0	2	2	11	1	5	13	19	0.90	856	48.90
HUALMAY	3	10	4	17	798	0	0	0	0	15	3	10	4	17	0.62	813	59.75
STA MARIA	3	6	6	15	769	0	0	0	0	23	3	6	6	15	0.52	792	70.31
VEGUETA	1	3	7	11	721	0	0	0	0	8	1	3	7	11	0.55	729	80.04
CARQUIN	2	2	7	11	188	0	0	0	0	6	2	2	7	11	3.54	194	82.63
OYON	0	3	0	3	188	0	0	0	0	5	0	3	0	3	0.28	193	85.20
AMBAR	2	0	1	3	172	0	0	0	0	2	2	0	1	3	0.47	174	87.53
PACHANGARA	0	1	0	1	159	0	0	0	0	3	0	1	0	1	0.45	162	89.69
L. PRADO	0	1	1	2	158	0	0	0	0	4	0	1	1	2	0.67	162	91.85
PACCHO	0	0	1	1	146	0	0	0	0	3	0	0	1	1	0.47	149	93.84
COCHAMARCA	0	1	2	3	111	0	0	1	1	6	0	1	3	4	2.81	117	95.40
Acotama-IHUARI	0	2	0	2	97	0	0	0	0	0	0	2	0	2	1.45	97	96.69
NAVAN	0	3	5	8	96	0	0	0	0	0	0	3	5	8	8.49	96	97.97
STA LEONOR	0	0	0	0	63	0	0	1	1	21	0	0	1	1	0.87	84	99.09
CAUJUL	1	4	1	6	40	0	0	0	0	0	1	4	1	6	9.40	40	99.63
ANAJES	0	0	0	0	17	0	0	0	0	0	0	0	0	0	0.00	17	99.85
CHECRAS	0	0	0	0	7	0	0	0	0	4	0	0	0	0	0.00	11	100.00
TOTAL	27	56	71	154	7326	1	0	4	5	169	28	56	75	159	0.71	7495	

FUENTE: EPIDEMIOLOGIA RED HUAURA OYON (*)T.I.A. (SEMANAL) POR 1000 HAB.

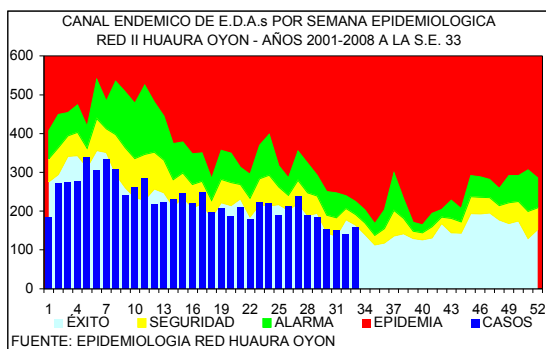

DISTRITOS QUE PRESENTAN INCREMENTO DE EDAs EN LA S.E. 33 - 2008 RED II HUAURA OYON

	DISTRITOS	EDAS	T.INCRE
COSTA	STA. MARIA	15	53.3
	SAYAN	19	31.6
	HUAURA	34	26.5
	HUALMAY	17	11.8
SIERRA	CAUJUL	6	100.0
	AMBAR	11	72.7
	NAVAN	8	62.5
	PACHANGARA	2	50.0
	OYON	3	33.3
TOTAL	159	12.6	

En la presente semana se han notificado 159 casos de enfermedades diarreicas agudas, observándose un 12.6% de incremento con respecto a la semana anterior. 1174 corresponden a menores de 1 año, 2945 al grupo de 1 a 4 años y 3376 al grupo de 5 a más años. En la curva epidémica nos ubicamos en zona de éxito. El 80% del total de casos procede de 5 distritos de la costa (tabla 01)

El 57% de los distritos de costa (4/7) tuvieron incremento en el número de casos entre el 11.8 al 53.3% con respecto a la semana anterior. El 42% de los distritos de la sierra (5/12) muestran tasas de incremento entre 33.3 al 100.0%. Se sugiere analizar su información local y activar medidas de prevención y control en la población.

EDAs Atendidas en el Hospital General de Huacho

PLAN	GRUPO DE EDADES			TOTAL
	< 1 A	01 - 04	5 - +	
A	1	4	3	8 (19%)
B	13	8	14	35 (81%)
C				
TOTAL	14 (33%)	12 (28%)	17 (40%)	43

En la presente semana se han atendido 43 pacientes con EDAs en el Hospital General de Huacho, observándose un 16.28% de incremento respecto a la semana anterior.

El promedio semanal de casos para el periodo 2008 es de 69.

SITUACION DE LAS INFECCIONES RESPIRATORIAS AGUDAS EN LA RED II HUAURA OYON

Tabla 02
INCIDENCIA SEMANAL DE INFECCIONES RESPIRATORIAS AGUDAS SEGUN TIPOS POR DISTRITOS Y GRUPOS DE EDAD
RED II HUAURA OYON - 2008

DISTRITOS	HOSPITALIZADOS POR N.G.				NEUMONIAS GRAVE (N.G.)				NEUMONIAS				IRAS TOTALES							
	Men.2m	2-11m	1-4a	Total	Men.2m	2-11m	1-4a	Total	Men.2m	2-11m	1-4a	Total	Men.2m	2-11m	1-4a	Total	(*)T.I.A.	ACUM	% ACUM	
HUAURA	0	0	0	0	6	0	0	0	6	0	0	0	31	5	37	63	105	35.97	3667	17.18
HUALMAY	0	0	0	0	1	0	0	0	2	0	0	0	31	0	14	43	57	23.70	2967	31.08
HUACHO	0	0	0	0	2	0	0	0	2	0	0	0	41	2	18	38	58	11.75	2828	44.33
STA MARIA	0	0	0	0	0	0	0	0	0	0	0	0	23	1	23	46	70	27.68	2691	56.94
SAYAN	0	0	0	0	0	0	0	0	1	0	0	0	11	2	22	57	81	43.88	2568	68.97
VEGUETA	0	0	0	0	0	0	0	0	0	0	0	0	10	1	21	52	74	42.77	2468	80.54
CARQUIN	0	0	0	0	1	0	0	0	1	0	0	0	6	0	3	15	18	32.14	718	83.90
OYON	0	0	0	0	0	0	0	0	0	0	0	0	0	1	5	12	18	19.48	681	87.09
PACHANGARA	0	0	0	0	0	0	0	0	0	0	0	0	5	2	7	9	18	69.23	484	89.36
COCHAMARCA	0	0	0	0	0	0	0	0	0	0	0	0	0	1	15	17	137.10	394	91.21	
L. PRADO	0	0	0	0	0	0	0	0	0	0	1	1	1	0	1	11	12	62.50	364	92.91
Acclama-IHUARI	0	0	0	0	0	0	0	0	0	0	0	0	1	0	1	8.40	349	94.55		
AMBAR	0	0	0	0	0	0	0	0	0	0	1	1	2	0	4	18	22	81.18	308	95.99
PACCHO	0	0	0	0	0	0	0	0	0	0	0	0	0	0	5	5	27.17	233	97.08	
NAVAN	0	0	0	0	0	0	0	0	0	0	0	0	0	3	6	9	109.76	215	98.09	
STA LEONOR	0	0	0	0	0	0	0	0	0	0	0	0	0	0	9	9	90.91	198	99.02	
CAUJUL	0	0	0	0	0	0	0	0	0	0	0	0	0	4	16	20	363.64	144	99.69	
ANDAJES	0	0	0	0	0	0	0	0	0	0	0	0	0	1	0	1	10.99	47	99.91	
CHECRAS	0	0	0	0	0	0	0	0	0	0	0	0	0	0	0	0	0.00	19	100.00	
TOTAL	0	0	0	0	10	0	0	0	12	0	0	2	2	162	15	165	415	595	30.59	21343

FUENTE: EPIDEMIOLOGIA RED HUAURA OYON

(*)T.I.A.(SEMANAL) POR 1000 MEN.5 AÑOS.

En la presente semana se notifican 595 IRAs en menores de 5 años (T.I.A. 30.6 por 1,000 menores de 5 años) el 80% del total de casos proceden de 5 distritos (tabla 02). En el canal Endémico nos ubicamos en zona de éxito, con un 5.0% de disminución respecto a la semana anterior.

En lo que va del año se han hospitalizado 459 niños menores de 5 años, 41 con IRAs, 142 con Neumonía, 9 con Neumonía Grave y 267 con SOB-Asma el 100% de los casos ha sido referido a los establecimientos de salud para el cumplimiento del seguimiento y control.

Se sugiere a los equipos de los servicios de salud mantener la observación continua de las tendencias en grupos de mayor riesgo.

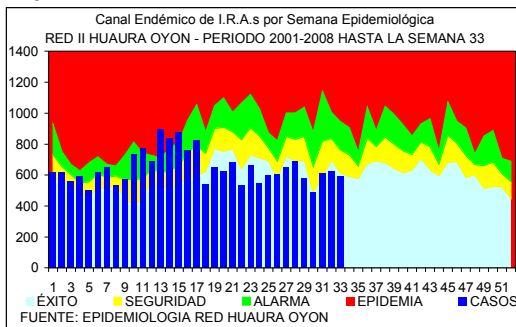

FUENTE: EPIDEMIOLOGIA RED HUAURA OYON

PACIENTES HOSPITALIZADOS CON IRAS EN EL HOSPITAL DE HUACHO HASTA LA S.E. N° 33 - 2008

GRUPO ETAREO	DIAGNOSTICOS			
	IRA	NEUMONIA	N.GRAVE	SOBA
Men.2 m	2	-	9	-
2 a 11m	14	57	0	-
Men.1a	-	-	-	-
1 a 4 a	27	87	0	-
May 5 a.	-	18	-	-
Men.2 a	-	-	-	218
2 a 4a	-	-	-	51
TOTAL	43	162	9	269

VIGILANCIA DE INMUNOPREVENIBLES

No se notifican casos en la presente semana.

INFORME DE BROTES

No se notifican brotes en la presente semana.

CUADRO COMPARATIVO DE BROTES NOTIFICADOS HASTA LA SEMANA 33
RED II HUAURA OYON PERIODO 2007 - 2008

GRUPO DIAGNOSTICO	2007		2008	
	BROTES	AFECT.	BROTES	AFECT.
TOTAL BROTES	11	77	9	21
ZOONOTICAS	2	4	0	0
LEPTOSPIROSIS	1	3	0	0
ANTRAX (CARBUNCO)	1	1	0	0
NO TRANSMISIBLES	1	3	1	3
INTOXICACION POR PLAGUICIDAS	1	3	1	3
INMUNOPREVENIBLES	4	24	5	5
RUBEOLA	1	1	3	3
TOS FERINA	0	0	2	2
PAROTIDITIS	2	10	0	0
VARICELA	1	13	0	0
E.T.A.s	4	46	3	13
INTOX.ALIMENTARIA	2	9	3	13
FIEBRE TIFOIDEA	1	32	0	0
HEPATITIS VIRAL	1	5	0	0

VIGILANCIA CENTINELA DE FEBRILES PARA DENGUE

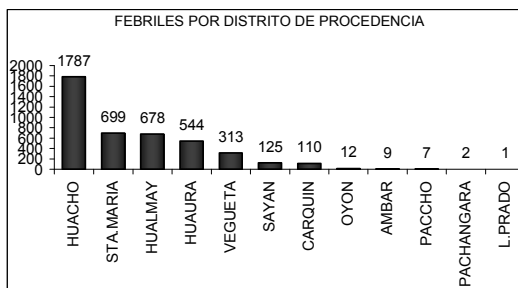
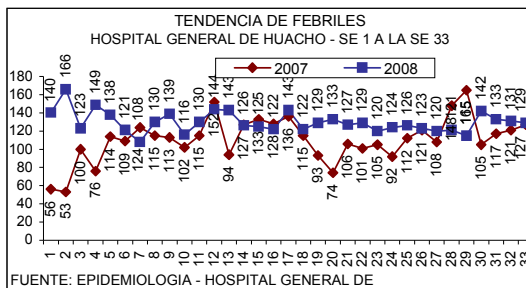

FEBRILES POR GRUPO ETAREO
HOSPITAL GENERAL DE HUACHO - SE 1 A LA SE 33

EDADES	TOTALES	PORC.
MEN. 1 A	600	14.00
1 - 4 A	1252	29.20
5 - 9 A	519	12.11
10 - 19 A	578	13.48
20 - 59 A	1001	23.35
60 - +	337	7.86
TOTAL	4287	100.00

FUENTE: EPIDEMIOLOGIA - HOSPITAL GENERAL DE HUACHO

En la semana se ha identificado 129 febriles, observándose un 2% de disminución con respecto a la semana anterior la razón es de 1 febril por cada 5 atenciones. El acumulado hasta la semana 33 es de 4287 febriles, la tendencia se mantiene estable por lo que no se ha previsto la toma de muestra para estudio laboratorial. El 80% de los casos proceden de los distritos HUACHO, STA.MARIA Y HUALMAY

VIGILANCIA DE ACCIDENTES DE TRANSITO

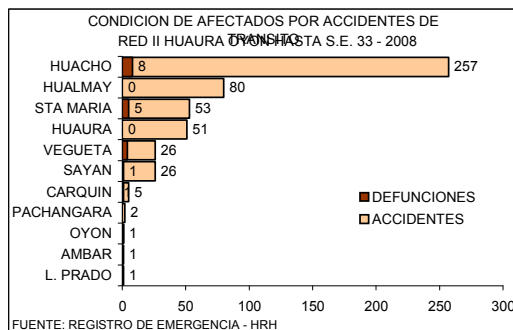
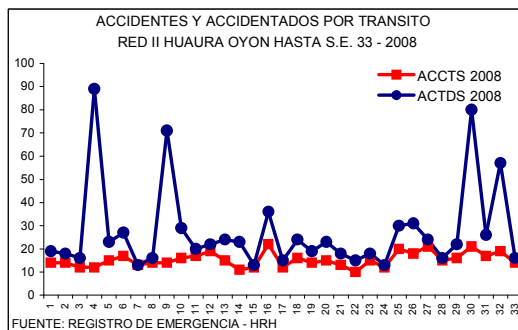

CASOS DE VICTIMAS POR TRANSITO SEGUN GRUPO DE EDADES
DE LA S.E. 1 HASTA LA S.E. 33 - 2008 RED II HUAURA OYON

GRUPO DE EDADES	VICTIMAS	PORCENTAJE	DEFUNCIONES	LETALIDAD
Men. de 1 año	6	0.66	0	0.00
De 1 - 4 años	36	3.97	0	0.00
De 5 - 17 años	154	17.00	1	0.65
De 10 - 19 años	136	15.01	2	1.47
De 20 - 64 años	597	65.89	16	2.68
De 65 a mas	63	6.95	2	3.17
TOTAL	906	100.00	20	2.21

En la S.E. 33 ocurrieron 14 accidentes con 16 victimas por tránsito. En lo que va del año ocurrieron 503 accidentes con 904 victimas por tránsito, el total de fallecidos por este tipo de accidentes es de 20 la Tasa de Letalidad es 2.21

NUMERO DE ACCIDENTES Y VICTIMAS POR TRANSITO SEGUN DISTRITOS
DE LA S.E. 1 HASTA LA S.E. 33 - 2008 RED II HUAURA OYON

DISTRITO	ACCIDENTES	VICTIMAS	DEFUNCIONES	LETALIDAD
HUACHO	257	464	8	1.72
HUALMAY	80	97	0	0.00
HUAURA	51	77	0	0.00
STA.MARIA	53	122	5	4.10
VEGUETA	26	46	4	8.70
SAYAN	26	87	1	1.15
CARQUIN	5	5	1	20.00
OYON	1	2	1	50.00
PACHANGARA	2	2	0	0.00
L.PRADO	1	1	0	0.00
AMBAR	1	1	0	0.00
TOTAL	503	904	20	2.21

FUENTE: REGISTRO DE EMERGENCIA - HRH

INCIDENCIA SEMANAL Y ACUMULADA DE ENFERMEDADES SEGÚN GRUPOS DE DAÑOS

OTRAS ENFERMEDADES TRANSMISIBLES

PROVINCIA DISTRITO	LEPTOSPIROSIS					A27		TBC BK (+) NUEVOS		A15.0		CONJUN TIVITIS			B30			HEPATITIS TIPO B			B16			VIH			B20			SIDA			B24		
	S.E.33	HASTA LA S.E. 33			T.I.A.	S.E.33	ACUM	T.I.A.	S.E.33	ACUM	T.I.A.	S.E.33	ACUM	T.I.A.	S.E.33	ACUM	T.I.A.	S.E.33	ACUM	T.I.A.	S.E.33	ACUM	T.I.A.	S.E.33	ACUM	T.I.A.	S.E.33	ACUM	T.I.A.	S.E.33	ACUM	T.I.A.			
		C	P	D																															
RED II HUAURA OYON	0	2	1	3	0.13	1	57	2.55	6	417	18.66	0	0	0.00	0	10	0.45	0	9	0.40															
PROV. HUAURA	0	2	1	3	0.15	1	57	2.79	6	402	19.66	0	0	0.00	0	10	0.49	0	8	0.39															
HUACHO	0	0	0	3	0.00	0	14	2.47	1	45	7.93	0	0	0.00	0	4	0.71	0	4	0.71															
HUALMAY	0	0	0	0	0.00	1	16	5.79	0	47	17.02	0	0	0.00	0	4	1.45	0	2	0.72															
HUAURA	0	1	0	0	0.30	0	14	4.18	0	81	24.16	0	0	0.00	0	0	0.00	0	0	0.00															
VEGUETA	0	1	0	0	0.50	0	1	0.50	2	85	42.78	0	0	0.00	0	0	0.00	0	0	0.00															
SAYAN	0	0	0	0	0.00	0	6	2.83	3	68	32.06	0	0	0.00	0	0	0.00	0	0	0.00															
CARQUIN	0	0	0	0	0.00	0	1	1.55	0	1	1.55	0	0	0.00	0	1	1.55	0	1	1.55															
STA MARIA	0	0	1	0	0.34	0	4	1.38	0	69	23.73	0	0	0.00	0	1	0.34	0	1	0.34															
PACCHO	0	0	0	0	0.00	0	0	0.00	0	0	0.00	0	0	0.00	0	0	0.00	0	0	0.00															
STA LEONOR	0	0	0	0	0.00	0	0	0.00	0	0	0.00	0	0	0.00	0	0	0.00	0	0	0.00															
CHECRAS	0	0	0	0	0.00	0	0	0.00	0	2	14.04	0	0	0.00	0	0	0.00	0	0	0.00															
L. PRADO	0	0	0	0	0.00	0	0	0.00	0	3	13.64	0	0	0.00	0	0	0.00	0	0	0.00															
AMBAR	0	0	0	0	0.00	0	1	3.22	0	1	3.22	0	0	0.00	0	0	0.00	0	0	0.00															
PROV. OYON	0	0	0	0	0.00	0	0	0.00	0	15	8.50	0	0	0.00	0	0	0.00	0	1	0.57															
OYON	0	0	0	0	0.00	0	0	0.00	0	1	0.94	0	0	0.00	0	0	0.00	0	0	0.00															
PACHANGARA	0	0	0	0	0.00	0	0	0.00	0	14	46.87	0	0	0.00	0	0	0.00	0	1	3.35															
ANDAJES	0	0	0	0	0.00	0	0	0.00	0	0	0.00	0	0	0.00	0	0	0.00	0	0	0.00															
CAUJUL	0	0	0	0	0.00	0	0	0.00	0	0	0.00	0	0	0.00	0	0	0.00	0	0	0.00															
COCHAMARCA	0	0	0	0	0.00	0	0	0.00	0	0	0.00	0	0	0.00	0	0	0.00	0	0	0.00															
NAVAN	0	0	0	0	0.00	0	0	0.00	0	0	0.00	0	0	0.00	0	0	0.00	0	0	0.00															
IHUARI - ACOTAMA	0	0	0	0	0.00	0	0	0.00	0	0	0.00	0	0	0.00	0	0	0.00	0	0	0.00															

T.I.A. POR 10,000 HAB.

C = CONFIRMADO P = PROBABLE D = DESCARTADO

ENFERMEDADES NO TRANSMISIBLES

PROVINCIA DISTRITO	(*) ACTOS DE TRANSITO			(**)ACTDS TRANSITO			INTOXICAC. PLAGUICIDA		T60.9		INTOXICAC. ALCOHOLICA		F10.0		MORDEDURA CANINA		W54		ACCIDENTE ARACNIDO		X21	
	S.E.33	ACUM	T.I.A.	S.E.33	ACUM	T.I.A.	S.E.33	ACUM	T.I.A.	S.E.33	ACUM	T.I.A.	S.E.33	ACUM	T.I.A.	S.E.33	ACUM	T.I.A.	S.E.33	ACUM	T.I.A.	
																						V87
RED II HUAURA OYON	14	503	22.51	16	904	40.45	1	58	2.60	1	35	1.57	7	282	11.72	2	58	2.60				
PROV. HUAURA	14	500	24.46	16	900	44.02	1	58	2.84	1	35	1.71	6	249	12.18	2	58	2.84				
HUACHO	9	257	45.31	10	464	81.80	0	0	0.00	0	21	3.70	0	68	11.99	0	17	3.00				
HUALMAY	2	80	28.97	2	97	35.12	1	1	0.36	0	2	0.72	1	45	16.29	0	6	2.17				
HUAURA	0	51	15.21	0	77	22.96	0	17	5.07	0	4	1.19	2	34	10.14	0	11	3.28				
VEGUETA	0	26	13.09	0	46	23.15	0	22	11.07	0	3	1.51	1	16	8.05	1	3	1.51				
SAYAN	0	26	12.26	0	87	41.01	0	9	4.24	0	0	0.00	2	37	17.44	1	1	0.47				
CARQUIN	0	5	7.77	0	5	7.77	0	0	0.00	0	0	0.00	0	2	3.11	0	1	1.55				
STA MARIA	3	53	18.23	4	122	41.97	0	7	2.41	1	5	1.72	0	28	9.63	0	14	4.82				
PACCHO	0	0	0.00	0	0	0.00	0	0	0.00	0	0	0.00	0	5	23.71	0	1	4.74				
STA LEONOR	0	0	0.00	0	0	0.00	0	0	0.00	0	0	0.00	0	4	34.75	0	0	0.00				
CHECRAS	0	0	0.00	0	0	0.00	0	0	0.00	0	0	0.00	0	1	7.02	0	0	0.00				
L. PRADO	0	1	4.55	0	1	4.55	0	1	4.55	0	0	0.00	0	7	31.82	0	1	4.55				
AMBAR	0	1	3.22	0	1	3.22	0	1	3.22	0	0	0.00	0	2	6.45	0	3	9.67				
PROV. OYON	0	3	1.70	0	4	2.27	0	0	0.00	0	0	0.00	1	13	7.36	0	0	0.00				
OYON	0	1	0.94	0	2	1.88	0	0	0.00	0	0	0.00	0	0	0.00	0	0	0.00				
PACHANGARA	0	2	6.70	0	2	6.70	0	0	0.00	0	0	0.00	1	9	30.13	0	0	0.00				
ANDAJES	0	0	0.00	0	0	0.00	0	0	0.00	0	0	0.00	0	0	0.00	0	0	0.00				
CAUJUL	0	0	0.00	0	0	0.00	0	0	0.00	0	0	0.00	0	0	0.00	0	0	0.00				
COCHAMARCA	0	0	0.00	0	0	0.00	0	0	0.00	0	0	0.00	0	2	14.04	0	0	0.00				
NAVAN	0	0	0.00	0	0	0.00	0	0	0.00	0	0	0.00	0	2	21.23	0	0	0.00				
IHUARI - ACOTAMA	0	0	0.00	0	0	0.00	0	0	0.00	0	0	0.00	0	0	0.00	0	0	0.00				

T.I.A. POR 10,000 HAB.

(*) ACTDS = ACCIDENTES DE TRANSITO

(**)ACTDS = ACCIDENTADOS POR TRANSITO

VIGILANCIA DE MUERTES

PROVINCIA DISTRITO	MUERTE NEONATAL		P96.8		MUERTE INFANTIL		O93		MUERTE DE LA NIÑEZ		O94		MTE.MATER NA DIRECTA		O95		MTE.MATER NA INDIREC.		O96		MUERTE POR ACC.TRANSI		V70	
	S.E.33	ACUM	RAZON MORT(*)	T.M.A. (**)	S.E.33	ACUM	RAZON MORT(*)	T.M.A. (**)	S.E.33	ACUM	T.M.A. (**)	S.E.33	ACUM	RAZON MORT(***)	T.M.A. (**)	S.E.33	ACUM	RAZON MORT(***)	T.M.A. (**)	S.E.33	ACUM	T.LET.		
RED II HUAURA OYON	0	12	3.49	0	16	4.65	0	24	0.39	0	1	29.06	0	1	29.06	0	1	29.06	0	20	2.21			
PROV. HUAURA	0	12	-	0	15	-	0	22	0.39	0	0	-	0	1	-	0	1	-	0	19	2.11			
HUACHO	0	5	-	0	5	-	0	5	0.31	0	0	-	0	1	-	0	8	-	0	8	1.72			
HUALMAY	0	0	-	0	0	-	0	3	0.39	0	0	-	0	0	-	0	0	-	0	0	0.00			
HUAURA	0	0	-	0	1	-	0	2	0.22	0	0	-	0	0	-	0	0	-	0	0	0.00			
VEGUETA	0	2	-	0	3	-	0	3	0.56	0	0	-	0	0	-	0	0	-	0	4	8.70			
SAYAN	0	1	-	0	2	-	0	4	0.71	0	0	-	0	0	-	0	0	-	0	1	1.15			
CARQUIN	0	0	-	0	0	-	0	1	0.64	0	0	-	0	0	-	0	0	-	0	1	20.00			
STA MARIA	0	1	-	0	1	-	0	1	0.12	0	0	-	0	0	-	0	0	-	0	5	4.10			
PACCHO	0	0	-	0	0	-	0	0	0.00	0	0	-	0	0	-	0	0	-	0	0	0.00			
STA LEONOR	0	0	-	0	0	-	0	0	0.00	0	0	-	0	0	-	0	0	-	0	0	0.00			
CHECRAS	0	0	-	0	0	-	0	0	0.00	0	0	-	0	0	-	0	0	-	0	0	0.00			
L. PRADO	0	0	-	0	0	-	0	0	0.00	0	0	-	0	0	-	0	0	-	0	0	0.00			
AMBAR	0	3	-	0	3	-	0	3	3.62	0	0	-	0	0	-	0	0	-	0	0	0.00			
PROV. OYON	0	0	-	0	1	-	0	2	0.42	0	1	-	0	0	-	0	0	-	0	1	25.00			
OYON	0	0	-	0	1	-	0	1	0.35	0	1	-	0	0	-	0	0	-	0	1	50.00			
PACHANGARA	0	0	-	0	0	-	0	0	0.00	0	0	-	0	0	-	0	0	-	0	0	0.00			
ANDAJES	0	0	-	0	0	-	0	0	0.00	0	0	-	0	0	-	0	0	-	0	0	0.00			
CAUJUL	0	0	-	0	0	-	0	0	0.00	0	0	-	0	0	-	0	0	-	0	0	0.00			
COCHAMARCA	0	0	-	0	0	-	0	1	2.56	0	0	-	0	0	-	0	0	-	0	0	0.00			
NAVAN	0	0	-	0	0	-	0	0	0.00	0	0	-	0	0	-	0	0	-	0	0	0.00			
IHUARI - ACOTAMA	0	0	-	0	0	-	0	0	0.00	0	0	-	0	0	-	0	0	-	0	0	0.00			

(*) RAZON MORTALIDAD POR 1,000 N.V.

(**) T.M.A. POR 1,000 MEN. 5 AÑOS

(***) RAZON MORTALIDAD POR 100,000 N.V.

3,441 NACIDOS VIVOS

INCIDENCIA SEMANAL Y ACUMULADA DE ENFERMEDADES SEGÚN GRUPOS DE DAÑOS

ENFERMEDADES TRANSMITIDAS POR ALIMENTOS

PROVINCIA DISTRITO	COLERA				A00	INTOXIC. ALIMENTAR.			A05	FIEBRE TIFOIDEA			A01	HEPATITIS VIRAL			B15	BRUCELOSIS			A23.9
	S.E.33	HASTA LA S.E. 33			T.I.A.	S.E.33	HASTA LA S.E. 33		T.I.A.	S.E.33	HASTA LA S.E. 33		T.I.A.	S.E.33	HASTA LA S.E. 33		T.I.A.	S.E.33	HASTA LA S.E. 33		T.I.A.
		C	P	D			ACUM	ACUM			ACUM	ACUM			ACUM	ACUM			ACUM		
RED II HUAURA OYON	0	0	0	0	0.00	3	223	9.98	0	63	2.82	2	56	2.51	0	2	0.09	0	2	0.10	
PROV. HUAURA	0	0	0	0	0.00	3	223	10.91	0	61	2.98	1	55	2.89	0	2	0.10	0	2	0.10	
HUACHO	0	0	0	0	0.00	1	103	18.18	0	6	1.06	0	14	2.47	0	0	0.00	0	0	0.00	
HUALMAY	0	0	0	0	0.00	0	45	16.29	0	13	4.71	1	4	1.45	0	0	0.00	0	0	0.00	
HUAURA	0	0	0	0	0.00	1	26	7.75	0	7	2.09	0	10	2.98	0	0	0.00	0	0	0.00	
VEGUETA	0	0	0	0	0.00	0	8	4.03	0	1	0.50	0	6	3.02	0	0	0.00	0	0	0.00	
SAYAN	0	0	0	0	0.00	0	3	1.41	0	32	15.09	0	11	5.19	0	2	0.94	0	2	0.94	
CARQUIN	0	0	0	0	0.00	0	2	3.11	0	1	1.55	0	5	7.77	0	0	0.00	0	0	0.00	
STA MARIA	0	0	0	0	0.00	1	34	11.70	0	0	0.00	0	4	1.38	0	0	0.00	0	0	0.00	
PACCHO	0	0	0	0	0.00	0	0	0.00	0	0	0.00	0	0	0.00	0	0	0.00	0	0	0.00	
STA LEONOR	0	0	0	0	0.00	0	0	0.00	0	0	0.00	0	0	0.00	0	0	0.00	0	0	0.00	
CHECRAS	0	0	0	0	0.00	0	1	7.02	0	0	0.00	0	0	0.00	0	0	0.00	0	0	0.00	
L. PRADO	0	0	0	0	0.00	0	0	0.00	0	1	4.55	0	1	4.55	0	0	0.00	0	0	0.00	
AMBAR	0	0	0	0	0.00	0	1	3.22	0	0	0.00	0	0	0.00	0	0	0.00	0	0	0.00	
PROV. OYON	0	0	0	0	0.00	0	0	0.00	0	0	0.00	1	1	0.57	0	0	0.00	0	0	0.00	
OYON	0	0	0	0	0.00	0	0	0.00	0	0	0.00	0	0	0.00	0	0	0.00	0	0	0.00	
PACHANGARA	0	0	0	0	0.00	0	0	0.00	0	0	0.00	1	1	3.35	0	0	0.00	0	0	0.00	
ANDAJES	0	0	0	0	0.00	0	0	0.00	0	0	0.00	0	0	0.00	0	0	0.00	0	0	0.00	
CAUJUL	0	0	0	0	0.00	0	0	0.00	0	0	0.00	0	0	0.00	0	0	0.00	0	0	0.00	
COCHAMARCA	0	0	0	0	0.00	0	0	0.00	0	0	0.00	0	0	0.00	0	0	0.00	0	0	0.00	
NAVAN	0	0	0	0	0.00	0	0	0.00	0	0	0.00	0	0	0.00	0	0	0.00	0	0	0.00	
IHUARI - ACOTAMA	0	0	0	0	0.00	0	0	0.00	0	2	14.46	0	0	0.00	0	0	0.00	0	0	0.00	

T.I.A. POR 10,000 HAB. C = CONFIRMADO P = PROBABLE D = DESCARTADO

ENFERMEDADES METAXENICAS

PROVINCIA DISTRITO	MALARIA VIVAX (AUTOCTONOS)				B51	BARTONELOSIS AGUDA				A44.0	BARTONEL. ERUPTIVA		A44.1	LEISHMANIO. CUTANEA		B55.1
	S.E.33	HASTA LA S.E. 33			T.I.A.	S.E.33	HASTA LA S.E. 33			T.I.A.	S.E.33	ACUM	T.I.A.	S.E.33	ACUM	T.I.A.
		C	P	D			ACUM	ACUM	ACUM							
RED II HUAURA OYON	0	0	0	0	0.00	0	0	0	0	0.00	0	0	0.00	0	96	4.30
PROV. HUAURA	0	0	0	0	0.00	0	0	0	0	0.00	0	0	0.00	0	47	2.30
HUACHO	0	0	0	0	0.00	0	0	0	0	0.00	0	0	0.00	0	0	0.00
HUALMAY	0	0	0	0	0.00	0	0	0	0	0.00	0	0	0.00	0	0	0.00
HUAURA	0	0	0	0	0.00	0	0	0	0	0.00	0	0	0.00	0	0	0.00
VEGUETA	0	0	0	0	0.00	0	0	0	0	0.00	0	0	0.00	0	0	0.00
SAYAN	0	0	0	0	0.00	0	0	0	0	0.00	0	0	0.00	0	0	0.00
CARQUIN	0	0	0	0	0.00	0	0	0	0	0.00	0	0	0.00	0	0	0.00
STA MARIA	0	0	0	0	0.00	0	0	0	0	0.00	0	0	0.00	0	0	0.00
PACCHO	0	0	0	0	0.00	0	0	0	0	0.00	0	0	0.00	0	13	61.64
STA LEONOR	0	0	0	0	0.00	0	0	0	0	0.00	0	0	0.00	0	2	17.38
CHECRAS	0	0	0	0	0.00	0	0	0	0	0.00	0	0	0.00	0	3	21.05
L. PRADO	0	0	0	0	0.00	0	0	0	0	0.00	0	0	0.00	0	13	59.09
AMBAR	0	0	0	0	0.00	0	0	0	0	0.00	0	0	0.00	0	16	51.56
PROV. OYON	0	0	0	0	0.00	0	0	0	0	0.00	0	0	0.00	0	28	15.86
OYON	0	0	0	0	0.00	0	0	0	0	0.00	0	0	0.00	0	0	0.00
PACHANGARA	0	0	0	0	0.00	0	0	0	0	0.00	0	0	0.00	0	6	20.09
ANDAJES	0	0	0	0	0.00	0	0	0	0	0.00	0	0	0.00	0	1	9.63
CAUJUL	0	0	0	0	0.00	0	0	0	0	0.00	0	0	0.00	0	6	94.04
COCHAMARCA	0	0	0	0	0.00	0	0	0	0	0.00	0	0	0.00	0	10	70.18
NAVAN	0	0	0	0	0.00	0	0	0	0	0.00	0	0	0.00	0	5	53.08
IHUARI - ACOTAMA	0	0	0	0	0.00	0	0	0	0	0.00	0	0	0.00	0	21	151.84

T.I.A. POR 10,000 HAB. C = CONFIRMADO P = PROBABLE D = DESCARTADO

MONITOREO DEL SISTEMA DE INFORMACION – NOTI SP S.E. 33 POR MICROREDES - RED II HUAURA OYON

MICROREDES	OPORTUNIDAD	COBERTURA	CALIDAD DEL DATO	CONCORDANCIA NOTISP-FISICO	CALIFICACION
HOSPITAL	100%	100%	100%	100%	100%
HUAURA	100%	100%	100%	0%	90%
HUALMAY	100%	100%	100%	0%	90%
SAYAN	100%	100%	100%	100%	100%
VEGUETA	100%	100%	100%	100%	100%
CHURIN	50%	100%	0%	0%	35%

