



BOLETIN EPIDEMIOLOGICO SEMANAL

RED II HUAURA OYON

SEMANA Nº 31 - AÑO 2008

(DEL 27 DE JULIO AL 02 DE AGOSTO)

EDITORIAL

La oficina de Epidemiología se dirige a todos los lectores de los Boletines Epidemiológicos, para en esta oportunidad presentarles los boletines epidemiológicos semanales, en él les informamos acerca de los principales daños sujetos a vigilancia epidemiológica, es de interés recibir comentarios y sugerencias a fin de seguir mejorando el trabajo dentro del sistema, del mismo modo proponemos que la información sea tomada en cuenta haciendo uso de uno de los atributos; la disponibilidad y la información a usuarios considerando el enfoque de análisis de riesgos

Es Nuestra Misión

Generar de manera continua y permanente en todos los niveles de nuestra Red de Vigilancia Información Epidemiológica acerca de la Situación de Salud de la Jurisdicción de la Red II Huaura Oyón que permita orientar la toma de decisiones y la construcción de Políticas Socio Sanitarias contribuyendo al mejoramiento del estado de Salud de la población.

Dr. WILLIAM PEÑA AYUDANTE
DIRECTOR EJECUTIVO
HOSPITAL GENERAL DE HUACHO
RED II HUAURA OYON

EQUIPO DE TRABAJO

Dra. Milagros Pozo Nuñez
Jefa de la Unidad de
Epidemiología y Salud Ambiental

Lic. Juana Olinda Nicho Vargas
Tec.Enf. Bertha Matilde Cristóbal Aguilar
Tec.Dig. Christian Silencio Narvarte
Tec.Dig. Walter Sobrevilla Chimbo

E-mail : epidemiologia_huacho@hotmail.com
Web : www.hdhuacho.gob.pe
Telef. : 232 2468

Neumonía constituyen primera causa de muerte en todas las etapas de vida
4851 CASOS DE NEUMONÍA SE PRESENTARON
EN TEMPORADA DE FRÍO
MINSa cuenta con Plan de Contingencia

Ante la llegada del invierno que se inicia este viernes 20 de junio, el Ministerio de Salud (MINSa) informó que durante la temporada de frío, es decir de abril a la fecha se han reportado 4 mil 851 episodios de neumonía y 61 defunciones en menores de cinco años por este mal, cifras similares al 2007 y menos que en el 2006, informó el Dr. Cergio Espejo, epidemiólogo del MINSa.

Durante el taller "Cuide a su niña y niño de las neumonías", señaló que según la vigilancia epidemiológica existen 60 distritos a nivel nacional con cifras elevadas de neumonías, de las cuales sólo 22 están en zonas altas y por encima de los 2800 m.s.n.m., mientras que 38 están por debajo de esta altura. "Una buena cantidad de neumonías no están en las zonas más altas", sostuvo.

El Dr. Espejo La Rosa manifestó que la población de Pasco tiene mayor riesgo para enfermar por neumonía pero no para morir por esa causa, mientras que Puno tiene menos casos de neumonías pero su letalidad es alta. Asimismo, dijo que Tacna tiene zonas altas pero a la fecha no ha reportado casos de muertes por neumonía.

Por su parte, la Dra. Rosa Vilca Bengoa, representante de la Dirección Ejecutiva de Atención Integral de Salud del MINSa, señaló que las Infecciones Respiratorias Agudas (IRA) son males causados por microorganismos virales o bacterianos que se incrementan con relación al descenso de temperatura, aunque el frío, en sí mismo, no es causante de enfermedad, pues existen hábitos y conductas asociadas que aumentan el riesgo de enfermar.

La especialista refirió que la IRA constituye un importante problema de salud pública ya que ocupa el primer lugar dentro de las causas de morbilidad general y como demanda de atención médica entre los menores de 5 años.

"Se estima que tres de cada cuatro consultas que se otorgan en los servicios de salud para atender enfermedades infecciosas, corresponden a padecimientos respiratorios agudos", indicó la Dra. Vilca.

Añadió que la contaminación ambiental en el hogar, el tabaquismo pasivo, la deficiente ventilación de la vivienda, los cambios bruscos de temperatura, el contacto con personas resfriadas son factores que predisponen las neumonías. Entre los menores de dos meses de edad el bajo peso al nacer, la ausencia de lactancia materna, la desnutrición, otro tipo de infecciones y la falta de vacunación también los predisponen a las IRA y neumonía.

MINSa reforzará acciones: En el taller, el Dr. Percy Montes Rueda, director de Planeamiento de la Oficina General de Defensa Nacional, dio a conocer que ante la llegada del invierno que se inicia este viernes 20 de junio, el MINSa reforzará sus atenciones por la temporada de frío y como todos los años cuenta con un Plan Nacional de Contingencia que incluye un presupuesto mayor a los nueve millones de soles.

Declaró que a diferencia de otros años en el 2008 se trabajó con las regiones y son estas instituciones las que han participado en la elaboración de un plan general que prioriza 17 regiones del país tales como Huanuco, Pasco, Junín, Huancavelica, Cajamarca, Ancash, La Libertad, Ayacucho, Apurímac, Cusco, Arequipa, Moquegua, Tacna, Puno, Loreto, Ucayali y Madre de Dios. Arequipa y Junín ha manifestado su disposición a financiar todas sus actividades para que los pequeños no enfermen de neumonía.

Recorrido: Después de este taller, la Dra. Lilián Pantoja, directora del Hospital de Emergencias Pediátricas presidió el recorrido al servicio de neumología del referido nosocomio donde se pudo apreciar los casos de pequeños con neumonía, que en estos días están disminuyendo pero que cuando hay cambios bruscos de temperatura suelen aumentar.

Lima, 18 de Junio del 2008

Oficina General de Comunicaciones – MINISTERIO DE SALUD

SITUACION DE ENFERMEADES DIARREICAS AGUDAS EN LA RED II HUAURA OYON

Tabla 01
INCIDENCIA SEMANAL DE ENFERM. DIARREICAS AGUDAS SEGÚN TIPOS POR DISTRITOS Y GRUPOS DE EDAD
RED II HUAURA OYON - 2008

SEMANA EPIDEMIOLOGICA N° 31 - JULIO 2008

Distrito	ACUOSAS					DISENTERICAS					EDAS TOTALES						
	Men. 1 a	1 - 4 a	May. 5 a	Total	ACUM	Men. 1 a	1 - 4 a	May. 5 a	Total	ACUM	Men. 1 a	1 - 4 a	May. 5 a	Total	(*)T.I.A.	ACUM	% ACUM
HUAURA	4	11	19	34	1360	0	0	1	1	8	4	11	20	35	1.04	1368	19.01
HUACHO	3	10	17	30	1282	0	0	1	1	49	3	10	18	31	0.55	1331	37.50
SAYAN	5	3	6	14	815	1	0	0	1	9	6	3	6	15	0.71	824	48.95
HUALMAY	4	5	15	24	766	0	0	0	0	15	4	5	15	24	0.87	781	59.80
STA MARIA	2	5	3	10	747	0	0	0	0	23	2	5	3	10	0.34	770	70.50
VEGUETA	1	4	6	11	699	0	1	0	1	8	1	5	6	12	0.60	707	80.33
OYON	1	2	5	8	183	0	0	0	0	5	1	2	5	8	0.75	188	82.94
CARQUIN	1	1	1	3	174	0	0	0	0	6	1	1	1	3	0.97	180	85.44
AMBAR	0	0	0	0	160	0	0	0	0	2	0	0	0	0	0.00	162	87.69
PACHANGARA	0	1	0	1	156	0	0	0	0	3	0	1	0	1	0.45	159	89.90
L. PRADO	0	1	1	2	155	0	0	0	0	4	0	1	1	2	0.67	159	92.11
PACCHO	0	1	4	5	140	0	0	0	0	3	0	1	4	5	2.37	143	94.09
COCHAMARCA	1	0	0	1	103	0	0	0	0	5	1	0	0	1	0.70	108	95.60
Acotama-IHUARI	0	0	0	0	92	0	0	0	0	0	0	0	0	0	0.00	92	96.87
NAVAN	0	0	0	0	85	0	0	0	0	0	0	0	0	0	0.00	85	98.05
STA LEONOR	0	1	2	3	63	0	0	0	0	18	0	1	2	3	2.61	81	99.18
CAUJUL	0	0	0	0	34	0	0	0	0	0	0	0	0	0	0.00	34	99.65
ANAJES	0	0	0	0	15	0	0	0	0	0	0	0	0	0	0.00	15	99.86
CHECRAS	0	0	0	0	7	0	0	0	0	3	0	0	0	0	0.00	10	100.00
TOTAL	22	45	79	146	7036	1	1	2	4	161	23	46	81	150	0.67	7197	

FUENTE: EPIDEMIOLOGIA RED HUAURA OYON (*)T.I.A. (SEMANAL) POR 1000 HAB.

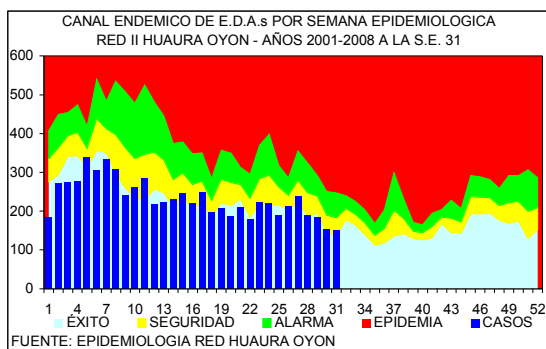

DISTRITOS QUE PRESENTAN INCREMENTO DE EDAs EN LA S.E. 31 - 2008 RED II HUAURA OYON

	DISTRITOS	EDAS	T.INCRE
COSTA	HUALMAY	24	54.2
	HUACHO	31	45.2
	VEGUETA	12	16.7
SIERRA	OYON	8	75.0
	STA. LEONOR	3	66.7
	PACCHO	5	40.0
	TOTAL	150	-1.3

En la presente semana se han notificado 150 casos de enfermedades diarreicas agudas, observándose un 1.3% de disminución con respecto a la semana anterior. 1115 corresponden a menores de 1 año, 2841 al grupo de 1 a 4 años y 3241 al grupo de 5 a más años. En la curva epidémica nos ubicamos en zona de seguridad. El 80% del total de casos procede de 5 distritos de la costa (tabla 01)

El 43% de los distritos de costa (3/7) tuvieron incremento en el número de casos entre el 16.7 al 54.2% con respecto a la semana anterior. El 25% de los distritos de la sierra (3/12) muestran tasas de incremento entre 40.0 al 75.0%. Se sugiere analizar su información local y activar medidas de prevención y control en la población.

EDAs Atendidas en el Hospital General de Huacho

PLAN	GRUPO DE EDADES			TOTAL
	< 1 A	01 - 04	5 - +	
A	1	3	1	5 (11%)
B	6	10	25	41 (89%)
C				
TOTAL	7 (15%)	13 (28%)	26 (57%)	46

En la presente semana se han atendido 46 pacientes con EDAs en el Hospital General de Huacho, observándose un 10.98% de incremento respecto a la semana anterior.

El promedio semanal de casos para el periodo 2008 es de 72.

SITUACION DE LAS INFECCIONES RESPIRATORIAS AGUDAS EN LA RED II HUAURA OYON

Tabla 02
INCIDENCIA SEMANAL DE INFEC. RESPIRATORIAS AGUDAS SEGÚN TIPOS POR DISTRITOS Y GRUPOS DE EDAD
RED II HUAURA OYON - 2008

DISTRITOS	HOSPITALIZADOS POR N.G.				NEUMONIAS GRAVE (N.G.)					NEUMONIAS				IRAS TOTALES							
	Men.2m	2-11m	1-4a	Total	ACUM	Men.2m	2-11m	1-4a	Total	ACUM	2-11m	1-4a	Total	ACUM	Men.2m	2-11m	1-4a	Total	(*)T.I.A.	ACUM	% ACUM
HUAURA	0	0	0	0	6	0	0	0	0	6	0	1	1	30	6	31	88	125	42.82	3467	17.23
HUALMAY	0	0	0	0	1	0	0	0	0	2	0	1	1	31	2	34	64	100	41.58	2823	31.26
HUACHO	0	0	0	0	2	0	0	0	0	2	0	0	0	38	2	21	42	65	13.17	2707	44.71
STA MARIA	0	0	0	0	0	0	0	0	0	0	0	0	0	23	1	26	50	77	30.45	2543	57.35
SAYAN	0	0	0	0	0	0	0	0	0	1	0	0	0	11	3	13	47	63	34.13	2404	69.30
VEGUETA	0	0	0	0	0	0	0	0	0	0	0	0	0	10	3	18	47	68	39.31	2309	80.77
CARQUIN	0	0	0	0	1	0	0	0	0	1	0	0	0	6	2	8	13	23	41.07	675	84.13
OYON	0	0	0	0	0	0	0	0	0	0	0	0	0	0	2	10	12	24	25.97	646	87.34
PACHANGARA	0	0	0	0	0	0	0	0	0	0	0	0	0	5	1	8	15	24	92.31	450	89.57
COCHAMARCA	0	0	0	0	0	0	0	0	0	0	0	0	0	0	0	0	0	0	0.00	371	91.42
L. PRADO	0	0	0	0	0	0	0	0	0	0	0	0	0	0	0	2	2	10.42	344	93.13	
Acollama-IHUARI	0	0	0	0	0	0	0	0	0	0	0	0	0	1	0	0	0	0.00	338	94.81	
AMBAR	0	0	0	0	0	0	0	0	0	0	0	0	0	1	5	10	15	55.35	277	96.18	
PACCHO	0	0	0	0	0	0	0	0	0	0	0	0	0	0	3	12	15	81.52	215	97.25	
NAVAN	0	0	0	0	0	0	0	0	0	0	0	0	0	1	4	3	8	97.56	200	98.25	
STA LEONOR	0	0	0	0	0	0	0	0	0	0	0	0	0	0	0	3	3	30.30	174	99.11	
CAUJUL	0	0	0	0	0	0	0	0	0	0	0	0	0	0	0	0	0	0.00	124	99.73	
ANDAJES	0	0	0	0	0	0	0	0	0	0	0	0	0	0	0	0	0	0.00	38	99.92	
CHECRAS	0	0	0	0	0	0	0	0	0	0	0	0	0	0	0	0	0	0.00	17	100.00	
TOTAL	0	0	0	0	10	0	0	0	0	12	0	2	2	156	23	181	408	612	31.47	20122	

FUENTE: EPIDEMIOLOGIA RED HUAURA OYON

(*)T.I.A.(SEMANAL) POR 1000 MEN.5 AÑOS.

En la presente semana se notifican 612 IRAs en menores de 5 años (T.I.A. 31.5 por 1,000 menores de 5 años) el 80% del total de casos proceden de 5 distritos (tabla 02). En el canal Endémico nos ubicamos en zona de seguridad, con un 20.1% de incremento respecto a la semana anterior.

En lo que va del año se han hospitalizado 447 niños menores de 5 años, 40 con IRAs, 138 con Neumonía, 9 con Neumonía Grave y 260 con SOB-Asma el 100% de los casos ha sido referido a los establecimientos de salud para el cumplimiento del seguimiento y control.

Se sugiere a los equipos de los servicios de salud mantener la observación continua de las tendencias en grupos de mayor riesgo.

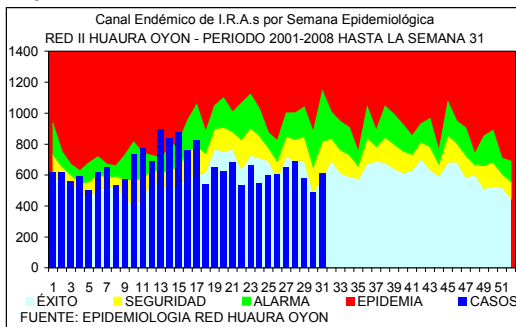

FUENTE: EPIDEMIOLOGIA RED HUAURA OYON

PACIENTES HOSPITALIZADOS CON IRAS EN EL
HOSPITAL DE HUACHO HASTA LA S.E. N° 31 - 2008

GRUPO ETAREO	DIAGNOSTICOS			
	IRA	NEUMONIA	N.GRAVE	SOBA
Men.2 m	2	-	9	-
2 a 11m	11	55	0	-
Men.1a	-	-	-	-
1 a 4 a	27	83	0	-
May 5 a.	-	18	-	-
Men.2 a	-	-	-	210
2 a 4a	-	-	-	50
TOTAL	40	156	9	260

VIGILANCIA DE INMUNOPREVENIBLES

No se notifican casos en la presente semana.

INFORME DE BROTES

No se notifican brotes en la presente semana.

CUADRO COMPARATIVO DE BROTES NOTIFICADOS HASTA LA SEMANA 31
RED II HUAURA OYON PERIODO 2007 - 2008

GRUPO DIAGNOSTICO	2007		2008	
	BROTES	AFECT.	BROTES	AFECT.
TOTAL BROTES	10	64	9	21
ZOONOTICAS	2	4	0	0
LEPTOSPIROSIS	1	3	0	0
ANTRAX (CARBUNCO)	1	1	0	0
NO TRANSMISIBLES	1	3	1	3
INTOXICACION POR PLAGUICIDAS	1	3	1	3
INMUNOPREVENIBLES	3	11	5	5
RUBEOLA	1	1	3	3
TOS FERINA	0	0	2	2
PAROTIDITIS	2	10	0	0
E.T.A.s	4	46	3	13
INTOX.ALIMENTARIA	2	9	3	13
FIEBRE TIFOIDEA	1	32	0	0
HEPATITIS VIRAL	1	5	0	0

VIGILANCIA CENTINELA DE FEBRILES PARA DENGUE

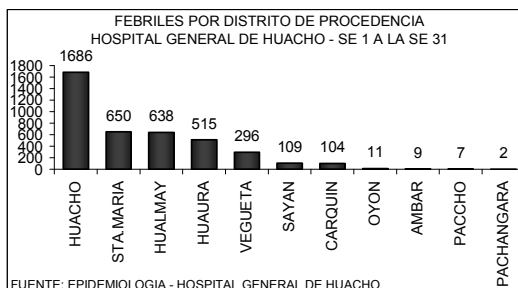
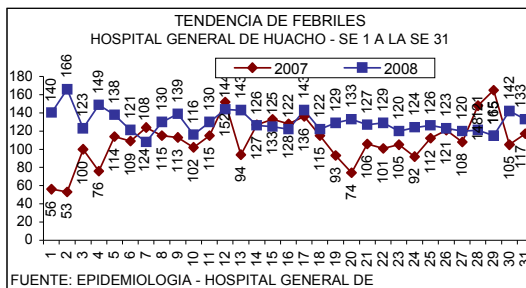

FEBRILES POR GRUPO ETAREO HOSPITAL GENERAL DE HUACHO - SE 1 A LA SE 31

EDADES	TOTALES	PORC.
MEN. 1 A	564	14.01
1 - 4 A	1209	30.02
5 - 9 A	497	12.34
10 - 19 A	532	13.21
20 - 59 A	914	22.70
60 - +	311	7.72
TOTAL	4027	100.00

FUENTE: EPIDEMIOLOGIA - HOSPITAL GENERAL DE HUACHO

En la semana se ha identificado 133 febriles, observándose un 6% de disminución con respecto a la semana anterior la razón es de 1 febril por cada 6 atenciones. El acumulado hasta la semana 31 es de 4027 febriles, la tendencia se mantiene estable por lo que no se ha previsto la toma de muestra para estudio laboratorial. El 80% de los casos proceden de los distritos HUACHO, STA.MARIA Y HUALMAY

VIGILANCIA DE ACCIDENTES DE TRANSITO

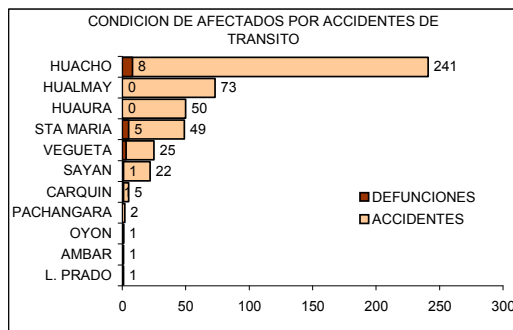
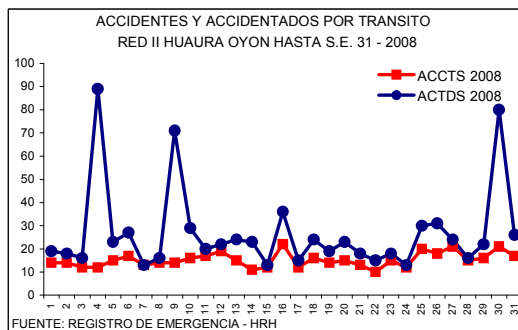

CASOS DE VICTIMAS POR TRANSITO SEGUN GRUPO DE EDADES DE LA S.E. 1 HASTA LA S.E. 31 - 2008 RED II HUAURA OYON

GRUPO DE EDADES	VICTIMAS	PORCENTAJE	DEFUNCIONES	LETALIDAD
Men. de 1 año	5	0.60	0	0.00
De 1 - 4 años	34	4.08	0	0.00
De 5 - 17 años	149	17.89	1	0.67
De 10 - 19 años	131	15.73	1	0.76
De 20 - 64 años	538	64.59	16	2.97
De 65 a mas	61	7.32	2	3.28
TOTAL	833	100.00	19	2.28

En la S.E. 31 ocurrieron 17 accidentes con 26 victimas por tránsito. En lo que va del año ocurrieron 470 accidentes con 831 victimas por tránsito, el total de fallecidos por este tipo de accidentes es de 19 la Tasa de Letalidad es 2.29

NUMERO DE ACCIDENTES Y VICTIMAS POR TRANSITO SEGUN DISTRITOS DE LA S.E. 1 HASTA LA S.E. 31 - 2008 RED II HUAURA OYON

DISTRITO	ACCIDENTES	VICTIMAS	DEFUNCIONES	LETALIDAD
HUACHO	241	445	8	1.80
HUALMAY	73	89	0	0.00
HUAURA	50	72	0	0.00
STA MARIA	49	117	5	4.27
VEGUETA	25	45	3	6.67
SAYAN	22	52	1	1.92
CARQUIN	5	5	1	20.00
OYON	1	2	1	50.00
PACHANGARA	2	2	0	0.00
L. PRADO	1	1	0	0.00
AMBAR	1	1	0	0.00
TOTAL	470	831	19	2.29

FUENTE: REGISTRO DE EMERGENCIA - HRH

INCIDENCIA SEMANAL Y ACUMULADA DE ENFERMEDADES SEGÚN GRUPOS DE DAÑOS

OTRAS ENFERMEDADES TRANSMISIBLES

PROVINCIA DISTRITO	LEPTOSPIROSIS					A27		TBC BK (+) NUEVOS		A15.0		CONJUN TIVITIS			B30			HEPATITIS TIPO B			B16			VIH			B20			SIDA			B24			
	S.E.31		HASTA LA S.E. 31			T.I.A.	S.E.31		ACUM		T.I.A.	S.E.31		ACUM		T.I.A.	S.E.31		ACUM		T.I.A.	S.E.31		ACUM		T.I.A.	S.E.31		ACUM		T.I.A.	S.E.31		ACUM		T.I.A.
	C	P	D	C	P		D	C	P	C		P	C	P	C		P	C	P	C		P	C	P	C		P	C	P	C		P	C	P	C	
RED II HUAURA OYON	0	2	0	3	0.09	0	51	2.28	6	385	17.23	0	0	0.00	0	10	0.45	0	9	0.40																
PROV. HUAURA	0	2	0	3	0.10	0	51	2.49	6	370	18.10	0	0	0.00	0	10	0.49	0	8	0.39																
HUACHO	0	0	0	3	0.00	0	13	2.29	1	43	7.58	0	0	0.00	0	4	0.71	0	4	0.71																
HUALMAY	0	0	0	0	0.00	0	13	4.71	0	41	14.84	0	0	0.00	0	4	1.45	0	2	0.72																
HUAURA	0	1	0	0	0.30	0	13	3.88	0	76	22.67	0	0	0.00	0	0	0.00	0	0	0.00																
VEGUETA	0	1	0	0	0.50	0	1	0.50	2	77	38.75	0	0	0.00	0	0	0.00	0	0	0.00																
SAYAN	0	0	0	0	0.00	0	6	2.83	3	61	28.76	0	0	0.00	0	0	0.00	0	0	0.00																
CARQUIN	0	0	0	0	0.00	0	1	1.55	0	1	1.55	0	0	0.00	0	1	1.55	0	1	1.55																
STA MARIA	0	0	0	0	0.00	0	4	1.38	0	65	22.36	0	0	0.00	0	1	0.34	0	1	0.34																
PACCHO	0	0	0	0	0.00	0	0	0.00	0	0	0.00	0	0	0.00	0	0	0.00	0	0	0.00																
STA LEONOR	0	0	0	0	0.00	0	0	0.00	0	0	0.00	0	0	0.00	0	0	0.00	0	0	0.00																
CHECRAS	0	0	0	0	0.00	0	0	0.00	0	2	14.04	0	0	0.00	0	0	0.00	0	0	0.00																
L. PRADO	0	0	0	0	0.00	0	0	0.00	0	3	13.64	0	0	0.00	0	0	0.00	0	0	0.00																
AMBAR	0	0	0	0	0.00	0	0	0.00	0	1	3.22	0	0	0.00	0	0	0.00	0	0	0.00																
PROV. OYON	0	0	0	0	0.00	0	0	0.00	0	15	8.50	0	0	0.00	0	0	0.00	0	1	0.57																
OYON	0	0	0	0	0.00	0	0	0.00	0	1	0.94	0	0	0.00	0	0	0.00	0	0	0.00																
PACHANGARA	0	0	0	0	0.00	0	0	0.00	0	14	46.87	0	0	0.00	0	0	0.00	0	1	3.35																
ANDAJES	0	0	0	0	0.00	0	0	0.00	0	0	0.00	0	0	0.00	0	0	0.00	0	0	0.00																
CAUJUL	0	0	0	0	0.00	0	0	0.00	0	0	0.00	0	0	0.00	0	0	0.00	0	0	0.00																
COCHAMARCA	0	0	0	0	0.00	0	0	0.00	0	0	0.00	0	0	0.00	0	0	0.00	0	0	0.00																
NAVAN	0	0	0	0	0.00	0	0	0.00	0	0	0.00	0	0	0.00	0	0	0.00	0	0	0.00																
IHUARI - ACOTAMA	0	0	0	0	0.00	0	0	0.00	0	0	0.00	0	0	0.00	0	0	0.00	0	0	0.00																

T.I.A. POR 10,000 HAB.

C = CONFIRMADO P = PROBABLE D = DESCARTADO

ENFERMEDADES NO TRANSMISIBLES

PROVINCIA DISTRITO	(*) ACTOS DE TRANSITO			(**)ACTDS TRANSITO			INTOXICAC. PLAGUICIDA			INTOXICAC. ALCOHOLICA			MORDEDURA CANINA			ACCIDENTE ARACNIDO		
	S.E.31		T.I.A.	S.E.31		T.I.A.	S.E.31		T.I.A.	S.E.31		T.I.A.	S.E.31		T.I.A.	S.E.31		T.I.A.
	C	P		C	P		C	P		C	P		C	P		C	P	
RED II HUAURA OYON	16	470	21.03	25	831	37.18	0	56	2.51	2	29	1.30	6	236	10.56	1	56	2.51
PROV. HUAURA	16	467	22.84	25	827	40.45	0	56	2.74	2	29	1.42	6	225	11.01	1	56	2.74
HUACHO	7	241	42.49	7	445	78.45	0	0	0.00	2	16	2.82	1	67	11.81	0	17	3.00
HUALMAY	0	73	26.43	0	89	32.22	0	0	0.00	0	2	0.72	0	41	14.84	0	6	2.17
HUAURA	2	50	14.91	2	72	21.47	0	17	5.07	0	4	1.19	0	28	8.35	1	11	3.28
VEGUETA	2	25	12.58	2	45	22.65	0	22	11.07	0	3	1.51	0	12	6.04	0	2	1.01
SAYAN	3	22	10.37	11	52	24.51	0	9	4.24	0	0	0.00	4	30	14.14	0	0	0.00
CARQUIN	0	5	7.77	0	5	7.77	0	0	0.00	0	0	0.00	0	2	3.11	0	1	1.55
STA MARIA	2	49	16.86	3	117	40.25	0	6	2.06	0	4	1.38	1	28	9.63	0	14	4.82
PACCHO	0	0	0.00	0	0	0.00	0	0	0.00	0	0	0.00	0	5	23.71	0	1	4.74
STA LEONOR	0	0	0.00	0	0	0.00	0	0	0.00	0	0	0.00	0	3	26.06	0	0	0.00
CHECRAS	0	0	0.00	0	0	0.00	0	0	0.00	0	0	0.00	0	1	7.02	0	0	0.00
L. PRADO	0	1	4.55	0	1	4.55	0	1	4.55	0	0	0.00	0	6	27.27	0	1	4.55
AMBAR	0	1	3.22	0	1	3.22	0	1	3.22	0	0	0.00	0	2	6.45	0	3	9.67
PROV. OYON	0	3	1.70	0	4	2.27	0	0	0.00	0	0	0.00	0	11	6.23	0	0	0.00
OYON	0	1	0.94	0	2	1.88	0	0	0.00	0	0	0.00	0	0	0.00	0	0	0.00
PACHANGARA	0	2	6.70	0	2	6.70	0	0	0.00	0	0	0.00	0	7	23.43	0	0	0.00
ANDAJES	0	0	0.00	0	0	0.00	0	0	0.00	0	0	0.00	0	0	0.00	0	0	0.00
CAUJUL	0	0	0.00	0	0	0.00	0	0	0.00	0	0	0.00	0	0	0.00	0	0	0.00
COCHAMARCA	0	0	0.00	0	0	0.00	0	0	0.00	0	0	0.00	0	2	14.04	0	0	0.00
NAVAN	0	0	0.00	0	0	0.00	0	0	0.00	0	0	0.00	0	2	21.23	0	0	0.00
IHUARI - ACOTAMA	0	0	0.00	0	0	0.00	0	0	0.00	0	0	0.00	0	0	0.00	0	0	0.00

T.I.A. POR 10,000 HAB.

(*) ACTDS = ACCIDENTES DE TRANSITO

(**)ACTDS = ACCIDENTADOS POR TRANSITO

VIGILANCIA DE MUERTES

PROVINCIA DISTRITO	MUERTE NEONATAL		P96.8		MUERTE INFANTIL		O93		MUERTE DE LA NIÑEZ		O94		MTE.MATER NA DIRECTA		O95		MTE.MATER NA INDIREC.		O96		MUERTE POR ACC.TRANSI		V70		
	S.E.31		ACUM		S.E.31		ACUM		S.E.31		ACUM		S.E.31		ACUM		S.E.31		ACUM		S.E.31		ACUM		T.LET.
	C	P	C	P	C	P	C	P	C	P	C	P	C	P	C	P	C	P	C	P	C	P			
RED II HUAURA OYON	1	12	3.49	1	16	4.65	1	25	0.41	0	1	29.06	0	1	29.06	0	1	29.06	0	19	2.29				
PROV. HUAURA	1	12	-	1	15	-	1	23	0.41	0	0	-	0	1	-	0	1	-	0	18	2.18				
HUACHO	1	5	-	1	5	-	1	5	0.31	0	0	-	0	1	-	0	1	-	0	8	1.80				
HUALMAY	0	0	-	0	0	-	0	3	0.39	0	0	-	0	0	-	0	0	-	0	0	0.00				
HUAURA	0	0	-	0	1	-	0	3	0.33	0	0	-	0	0	-	0	0	-	0	0	0.00				
VEGUETA	0	2	-	0	3	-	0	3	0.56	0	0	-	0	0	-	0	0	-	0	3	6.67				
SAYAN	0	1	-	0	2	-	0	4	0.71	0	0	-	0	0	-	0	0	-	0	1	1.92				
CARQUIN	0	0	-	0	0	-	0	1	0.64	0	0	-	0	0	-	0	0	-	0	1	20.00				
STA MARIA	0	1	-	0	1	-	0	1	0.12	0	0	-	0	0	-	0	0	-	0	5	4.27				
PACCHO	0	0	-	0	0	-	0	0	0.00	0	0	-	0	0	-	0	0	-	0	0	0.00				
STA LEONOR	0	0	-	0	0	-	0	0	0.00	0	0	-	0	0	-	0	0	-	0	0	0.00				
CHECRAS	0	0	-	0	0	-	0	0	0.00	0	0	-	0	0	-	0	0	-	0	0	0.00				
L. PRADO	0	0	-	0	0	-	0	0	0.00	0	0	-	0	0	-	0	0	-	0	0	0.00				
AMBAR	0	3	-	0	3	-	0	3	3.62	0	0	-	0	0	-	0	0	-	0	0	0.00				
PROV. OYON	0	0	-	0	1	-	0	2	0.42	0	1	-	0	0	-	0	0	-	0	1	25.00				
OYON	0	0	-	0	1	-	0	1	0.35	0	1	-	0	0	-	0	0	-	0	1	50.00				
PACHANGARA	0	0	-	0	0	-	0	0	0.00	0	0	-	0	0	-	0	0	-	0	0	0.00				
ANDAJES	0	0	-	0	0	-	0	0	0.00	0	0	-	0	0	-	0	0	-	0	0	0.00				
CAUJUL	0	0	-	0	0	-	0	0	0.00	0	0	-	0	0	-	0	0	-	0	0	0.00				
COCHAMARCA	0	0	-	0	0	-	0	1	2.56	0	0	-	0	0	-	0	0	-	0	0	0.00				
NAVAN	0	0	-	0	0	-	0	0	0.00	0	0	-	0	0	-	0	0	-	0	0	0.00				
IHUARI - ACOTAMA	0	0	-	0	0	-	0	0	0.00	0	0	-	0	0	-	0	0	-	0	0	0.00				

(*) RAZON MORTALIDAD POR 1,000 N.V.

(**) T.M.A. POR 1,000 MEN. 5 AÑOS

(***) RAZON MORTALIDAD POR 100,000 N.V.

3,441 NACIDOS VIVOS

INCIDENCIA SEMANAL Y ACUMULADA DE ENFERMEDADES SEGÚN GRUPOS DE DAÑOS

ENFERMEDADES TRANSMITIDAS POR ALIMENTOS

PROVINCIA DISTRITO	COLERA				A00	INTOXIC. ALIMENTAR, A05			FIEBRE TIFOIDEA A01			HEPATITIS VIRAL B15			BRUCELOSIS		A23.9
	S.E.31	HASTA LA S.E. 31			T.I.A.	S.E.31	ACUM.	T.I.A.	S.E.31	ACUM.	T.I.A.	S.E.31	ACUM.	T.I.A.	S.E.31	ACUM.	T.I.A.
		C	P	D													
RED II HUAURA OYON	0	0	0	0	0.00	2	218	9.75	1	60	2.68	1	45	2.01	0	2	0.09
PROV. HUAURA	0	0	0	0	0.00	2	218	10.66	1	58	2.84	1	45	2.20	0	2	0.10
HUACHO	0	0	0	0	0.00	1	101	17.81	0	6	1.06	0	11	1.94	0	0	0.00
HUALMAY	0	0	0	0	0.00	1	45	16.29	0	13	4.71	0	2	0.72	0	0	0.00
HUAURA	0	0	0	0	0.00	0	25	7.46	0	7	2.09	0	10	2.98	0	0	0.00
VEGUETA	0	0	0	0	0.00	0	7	3.52	0	0	0.00	1	2	1.01	0	0	0.00
SAYAN	0	0	0	0	0.00	0	3	1.41	1	30	14.14	0	11	5.19	0	2	0.94
CARQUIN	0	0	0	0	0.00	0	2	3.11	0	1	1.55	0	5	7.77	0	0	0.00
STA MARIA	0	0	0	0	0.00	0	33	11.35	0	0	0.00	0	4	1.38	0	0	0.00
PACCHO	0	0	0	0	0.00	0	0	0.00	0	0	0.00	0	0	0.00	0	0	0.00
STA LEONOR	0	0	0	0	0.00	0	0	0.00	0	0	0.00	0	0	0.00	0	0	0.00
CHECRAS	0	0	0	0	0.00	0	1	7.02	0	0	0.00	0	0	0.00	0	0	0.00
L. PRADO	0	0	0	0	0.00	0	0	0.00	0	1	4.55	0	0	0.00	0	0	0.00
AMBAR	0	0	0	0	0.00	0	1	3.22	0	0	0.00	0	0	0.00	0	0	0.00
PROV. OYON	0	0	0	0	0.00	0	0	0.00	0	0	0.00	0	0	0.00	0	0	0.00
OYON	0	0	0	0	0.00	0	0	0.00	0	0	0.00	0	0	0.00	0	0	0.00
PACHANGARA	0	0	0	0	0.00	0	0	0.00	0	0	0.00	0	0	0.00	0	0	0.00
ANDAJES	0	0	0	0	0.00	0	0	0.00	0	0	0.00	0	0	0.00	0	0	0.00
CAUJUL	0	0	0	0	0.00	0	0	0.00	0	0	0.00	0	0	0.00	0	0	0.00
COCHAMARCA	0	0	0	0	0.00	0	0	0.00	0	0	0.00	0	0	0.00	0	0	0.00
NAVAN	0	0	0	0	0.00	0	0	0.00	0	0	0.00	0	0	0.00	0	0	0.00
IHUARI - ACOTAMA	0	0	0	0	0.00	0	0	0.00	0	2	14.46	0	0	0.00	0	0	0.00

T.I.A. POR 10,000 HAB. C = CONFIRMADO P = PROBABLE D = DESCARTADO

ENFERMEDADES METAXENICAS

PROVINCIA DISTRITO	MALARIA VIVAX (AUTOCTONOS)				B51	BARTONELOSIS AGUDA A44.0			BARTONEL. ERUPTIVA A44.1	LEISHMANIO. CUTANEA B55.1						
	S.E.31	HASTA LA S.E. 31			T.I.A.	S.E.31	HASTA LA S.E. 31			S.E.31	ACUM.	T.I.A.	S.E.31	ACUM.	T.I.A.	
		C	P	D												
RED II HUAURA OYON	0	0	0	0	0.00	0	0	0	0	0.00	0	0	0.00	0	88	3.94
PROV. HUAURA	0	0	0	0	0.00	0	0	0	0	0.00	0	0	0.00	0	43	2.10
HUACHO	0	0	0	0	0.00	0	0	0	0	0.00	0	0	0.00	0	0	0.00
HUALMAY	0	0	0	0	0.00	0	0	0	0	0.00	0	0	0.00	0	0	0.00
HUAURA	0	0	0	0	0.00	0	0	0	0	0.00	0	0	0.00	0	0	0.00
VEGUETA	0	0	0	0	0.00	0	0	0	0	0.00	0	0	0.00	0	0	0.00
SAYAN	0	0	0	0	0.00	0	0	0	0	0.00	0	0	0.00	0	0	0.00
CARQUIN	0	0	0	0	0.00	0	0	0	0	0.00	0	0	0.00	0	0	0.00
STA MARIA	0	0	0	0	0.00	0	0	0	0	0.00	0	0	0.00	0	0	0.00
PACCHO	0	0	0	0	0.00	0	0	0	0	0.00	0	0	0.00	0	10	47.42
STA LEONOR	0	0	0	0	0.00	0	0	0	0	0.00	0	0	0.00	0	2	17.38
CHECRAS	0	0	0	0	0.00	0	0	0	0	0.00	0	0	0.00	0	2	14.04
L. PRADO	0	0	0	0	0.00	0	0	0	0	0.00	0	0	0.00	0	13	59.09
AMBAR	0	0	0	0	0.00	0	0	0	0	0.00	0	0	0.00	0	16	51.56
PROV. OYON	0	0	0	0	0.00	0	0	0	0	0.00	0	0	0.00	0	25	14.16
OYON	0	0	0	0	0.00	0	0	0	0	0.00	0	0	0.00	0	0	0.00
PACHANGARA	0	0	0	0	0.00	0	0	0	0	0.00	0	0	0.00	0	5	16.74
ANDAJES	0	0	0	0	0.00	0	0	0	0	0.00	0	0	0.00	0	1	9.63
CAUJUL	0	0	0	0	0.00	0	0	0	0	0.00	0	0	0.00	0	6	94.04
COCHAMARCA	0	0	0	0	0.00	0	0	0	0	0.00	0	0	0.00	0	9	63.16
NAVAN	0	0	0	0	0.00	0	0	0	0	0.00	0	0	0.00	0	4	42.46
IHUARI - ACOTAMA	0	0	0	0	0.00	0	0	0	0	0.00	0	0	0.00	0	20	144.61

T.I.A. POR 10,000 HAB. C = CONFIRMADO P = PROBABLE D = DESCARTADO

MONITOREO DEL SISTEMA DE INFORMACION – NOTI SP S.E. 31 POR MICROREDES - RED II HUAURA OYON

MICROREDES	OPORTUNIDAD	COBERTURA	CALIDAD DEL DATO	CONCORDANCIA NOTISP-FISICO	CALIFICACION
HOSPITAL	100%	100%	100%	100%	100%
HUAURA	100%	100%	100%	100%	100%
HUALMAY	100%	100%	100%	100%	100%
SAYAN	100%	100%	60%	100%	84%
VEGUETA	100%	100%	100%	100%	100%
CHURIN	50%	100%	0%	0%	35%

