



BOLETIN EPIDEMIOLOGICO SEMANAL

RED II HUAURA OYON

SEMANA Nº 28 - AÑO 2008

(DEL 06 DE JULIO AL 12 DE JULIO)

EDITORIAL

La oficina de Epidemiología se dirige a todos los lectores de los Boletines Epidemiológicos, para en esta oportunidad presentarles los boletines epidemiológicos semanales, en él les informamos acerca de los principales daños sujetos a vigilancia epidemiológica, es de interés recibir comentarios y sugerencias a fin de seguir mejorando el trabajo dentro del sistema, del mismo modo proponemos que la información sea tomada en cuenta haciendo uso de uno de los atributos; la disponibilidad y la información a usuarios considerando el enfoque de análisis de riesgos

Es Nuestra Misión

Generar de manera continua y permanente en todos los niveles de nuestra Red de Vigilancia Información Epidemiológica acerca de la Situación de Salud de la Jurisdicción de la Red II Huaura Oyón que permita orientar la toma de decisiones y la construcción de Políticas Socio Sanitarias contribuyendo al mejoramiento del estado de Salud de la población.

Dr. WILLIAM PEÑA AYUDANTE
DIRECTOR EJECUTIVO
HOSPITAL GENERAL DE HUACHO
RED II HUAURA OYON

EQUIPO DE TRABAJO

Dra. Milagros Pozo Nuñez
Jefa de la Unidad de
Epidemiología y Salud Ambiental

Lic. Juana Olinda Nicho Vargas
Tec.Enf. Bertha Matilde Cristóbal Aguilar
Tec.Dig. Christian Silencio Narvarte
Tec.Dig. Walter Sobrevilla Chimbo

E-mail : epidemiologia_huacho@hotmail.com
Web : www.hdhuacho.gob.pe
Telef. : 232 2468

Neumonía constituyen primera causa de muerte en todas las etapas de vida
4851 CASOS DE NEUMONÍA SE PRESENTARON
EN TEMPORADA DE FRÍO
MINSa cuenta con Plan de Contingencia

Ante la llegada del invierno que se inicia este viernes 20 de junio, el Ministerio de Salud (MINSa) informó que durante la temporada de frío, es decir de abril a la fecha se han reportado 4 mil 851 episodios de neumonía y 61 defunciones en menores de cinco años por este mal, cifras similares al 2007 y menos que en el 2006, informó el Dr. Cergio Espejo, epidemiólogo del MINSa.

Durante el taller "Cuide a su niña y niño de las neumonías", señaló que según la vigilancia epidemiológica existen 60 distritos a nivel nacional con cifras elevadas de neumonías, de las cuales sólo 22 están en zonas altas y por encima de los 2800 m.s.n.m., mientras que 38 están por debajo de esta altura. "Una buena cantidad de neumonías no están en las zonas más altas", sostuvo.

El Dr. Espejo La Rosa manifestó que la población de Pasco tiene mayor riesgo para enfermar por neumonía pero no para morir por esa causa, mientras que Puno tiene menos casos de neumonías pero su letalidad es alta. Asimismo, dijo que Tacna tiene zonas altas pero a la fecha no ha reportado casos de muertes por neumonía.

Por su parte, la Dra. Rosa Vilca Bengoa, representante de la Dirección Ejecutiva de Atención Integral de Salud del MINSa, señaló que las Infecciones Respiratorias Agudas (IRA) son males causados por microorganismos virales o bacterianos que se incrementan con relación al descenso de temperatura, aunque el frío, en sí mismo, no es causante de enfermedad, pues existen hábitos y conductas asociadas que aumentan el riesgo de enfermar.

La especialista refirió que la IRA constituye un importante problema de salud pública ya que ocupa el primer lugar dentro de las causas de morbilidad general y como demanda de atención médica entre los menores de 5 años.

"Se estima que tres de cada cuatro consultas que se otorgan en los servicios de salud para atender enfermedades infecciosas, corresponden a padecimientos respiratorios agudos", indicó la Dra. Vilca.

Añadió que la contaminación ambiental en el hogar, el tabaquismo pasivo, la deficiente ventilación de la vivienda, los cambios bruscos de temperatura, el contacto con personas resfriadas son factores que predisponen las neumonías. Entre los menores de dos meses de edad el bajo peso al nacer, la ausencia de lactancia materna, la desnutrición, otro tipo de infecciones y la falta de vacunación también los predisponen a las IRA y neumonía.

MINSa reforzará acciones: En el taller, el Dr. Percy Montes Rueda, director de Planeamiento de la Oficina General de Defensa Nacional, dio a conocer que ante la llegada del invierno que se inicia este viernes 20 de junio, el MINSa reforzará sus atenciones por la temporada de frío y como todos los años cuenta con un Plan Nacional de Contingencia que incluye un presupuesto mayor a los nueve millones de soles.

Declaró que a diferencia de otros años en el 2008 se trabajó con las regiones y son estas instituciones las que han participado en la elaboración de un plan general que prioriza 17 regiones del país tales como Huanuco, Pasco, Junín, Huancavelica, Cajamarca, Ancash, La Libertad, Ayacucho, Apurímac, Cusco, Arequipa, Moquegua, Tacna, Puno, Loreto, Ucayali y Madre de Dios. Arequipa y Junín ha manifestado su disposición a financiar todas sus actividades para que los pequeños no enfermen de neumonía.

Recordado: Después de este taller, la Dra. Lilián Pantoja, directora del Hospital de Emergencias Pediátricas presidió el recorrido al servicio de neumología del referido nosocomio donde se pudo apreciar los casos de pequeños con neumonía, que en estos días están disminuyendo pero que cuando hay cambios bruscos de temperatura suelen aumentar.

Lima, 18 de Junio del 2008

Oficina General de Comunicaciones – MINISTERIO DE SALUD

SITUACION DE ENFERMEDADES DIARREICAS AGUDAS EN LA RED II HUAURA OYON

Tabla 01
INCIDENCIA SEMANAL DE ENFERM. DIARREICAS AGUDAS SEGÚN TIPOS POR DISTRITOS Y GRUPOS DE EDAD
RED II HUAURA OYON - 2008

SEMANA EPIDEMIOLOGICA N° 28 - JULIO 2008

Distrito	ACUOSAS					DISENTERICAS					EDAS TOTALES						
	Men. 1 a	1 - 4 a	May. 5 a	Total	ACUM	Men. 1 a	1 - 4 a	May. 5 a	Total	ACUM	Men. 1 a	1 - 4 a	May. 5 a	Total	(*)T.I.A.	ACUM	% ACUM
HUACHO	5	9	10	24	1214	1	0	0	1	46	6	9	10	25	0.44	1260	18.78
HUAURA	3	11	17	31	1237	0	0	1	1	7	3	11	18	32	0.95	1244	37.31
SAYAN	5	6	9	20	772	0	0	1	1	8	5	6	10	21	0.99	780	48.93
STA MARIA	6	12	11	29	699	0	0	0	0	23	6	12	11	29	1.00	722	59.69
HUALMAY	1	3	8	12	701	0	0	0	0	15	1	3	8	12	0.43	716	70.36
VEGUETA	5	9	5	19	665	0	0	0	0	7	5	9	5	19	0.96	672	80.38
OYON	0	1	0	1	167	0	0	0	0	4	0	1	0	1	0.09	171	82.92
CAROQUIN	0	4	5	9	158	0	0	0	0	5	0	4	5	9	2.90	163	85.35
AMBAR	0	1	0	1	153	0	0	0	0	2	0	1	0	1	0.16	155	87.66
L. PRADO	1	2	0	3	146	0	0	0	0	2	1	2	0	3	1.00	148	89.87
PACHANGARA	0	4	2	6	145	0	0	0	0	3	0	4	2	6	2.73	148	92.07
PACCHO	0	2	3	5	124	0	0	0	0	3	0	2	3	5	2.37	127	93.97
COCHAMARCA	1	1	1	3	98	0	0	0	0	5	1	1	1	3	2.11	103	95.50
Acotama-IHUARI	0	4	0	4	90	0	0	0	0	0	0	4	0	4	2.89	90	96.84
NAVAN	0	0	4	4	81	0	0	0	0	0	0	0	4	4	4.25	81	98.05
STA LEONOR	1	5	1	7	58	0	1	1	2	18	1	6	2	9	7.82	76	99.18
CAUJUL	0	3	2	5	32	0	0	0	0	0	0	3	2	5	7.84	32	99.66
ANDAJES	0	0	0	0	15	0	0	0	0	0	0	0	0	0	0.00	15	99.88
CHECRAS	0	0	1	1	6	0	0	0	0	2	0	0	1	1	0.70	8	100.00
TOTAL	28	77	79	184	6561	1	1	3	5	150	29	78	82	189	0.85	6711	

FUENTE: EPIDEMIOLOGIA RED HUAURA OYON (*)T.I.A. (SEMANAL) POR 1000 HAB.

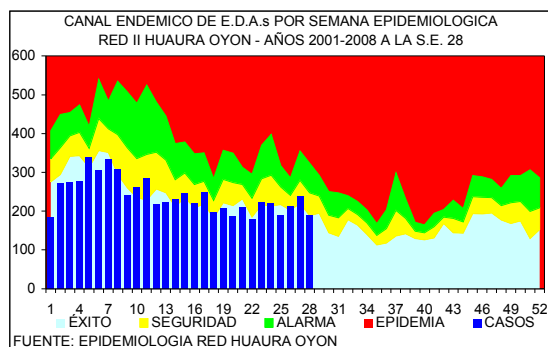

DISTRITOS QUE PRESENTAN INCREMENTO DE EDAs EN LA S.E. 28 - 2008 RED II HUAURA OYON

	DISTRITOS	EDAS	T.INCRE
COSTA	SAYAN	21	23.8
	CAUJUL	5	100.0
	COCHAMARCA	3	100.0
	STA. LEONOR	9	100.0
	AMBAR	9	66.7
SIERRA	PACCHO	5	60.0
	Acotama-IHUARI	4	50.0
	L. PRADO	6	33.3
	TOTAL	189	-20.3

En la presente semana se han notificado 189 casos de enfermedades diarreicas agudas, observándose un 20.3% de disminución con respecto a la semana anterior. 1055 corresponden a menores de 1 año, 2663 al grupo de 1 a 4 años y 2993 al grupo de 5 a más años. En la curva epidémica nos ubicamos en zona de seguridad. El 80% del total de casos procede de 5 distritos de la costa (tabla 01)

El 14% de los distritos de costa (1/7) tuvieron incremento en el número de casos entre el 23.8 al 23.8% con respecto a la semana anterior. El 58% de los distritos de la sierra (7/12) muestran tasas de incremento entre 33.3 al 100.0%. Se sugiere analizar su información local y activar medidas de prevención y control en la población.

EDAs Atendidas en el Hospital General de Huacho

PLAN	GRUPO DE EDADES			TOTAL
	< 1 A	01 - 04	5 - +	
A	2	3	2	7 (13%)
B	6	20	20	46 (87%)
C				
TOTAL	8 (15%)	23 (43%)	22 (42%)	53

En la presente semana se han atendido 53 pacientes con EDAs en el Hospital General de Huacho, observándose un 10.98% de incremento respecto a la semana anterior.

El promedio semanal de casos para el periodo 2008 es de 72.

SITUACION DE LAS INFECCIONES RESPIRATORIAS AGUDAS EN LA RED II HUAURA OYON

Tabla 02
INCIDENCIA SEMANAL DE INFECC. RESPIRATORIAS AGUDAS SEGÚN TIPOS POR DISTRITOS Y GRUPOS DE EDAD
RED II HUAURA OYON - 2008

SEMANA EPIDEMIOLOGICA N° 28 - JULIO 2008	HOSPITALIZADOS POR N.G.				NEUMONIAS GRAVE (N.G.)				NEUMONIAS				IRAS TOTALES								
	Men.2m	2-11m	1-4a	Total	ACUM	Men.2m	2-11m	1-4a	Total	ACUM	2-11m	1-4a	Total	ACUM	Men.2m	2-11m	1-4a	Total	(*)T.I.A.	ACUM	% ACUM
HUAURA	0	0	0	0	5	0	0	0	0	5	0	0	0	29	6	33	86	125	42.82	3143	17.04
HUALMAY	0	0	0	0	1	0	0	0	0	2	0	1	1	29	1	16	64	81	33.68	2556	30.90
HUACHO	0	0	0	0	2	0	0	0	0	2	0	0	0	37	4	22	42	68	13.78	2539	44.67
STA MARIA	0	0	0	0	0	0	0	0	0	0	0	1	1	23	5	23	49	77	30.45	2335	57.33
SAYAN	0	0	0	0	0	0	0	0	0	1	1	0	1	11	3	20	79	102	55.25	2210	69.32
VEGUETA	0	0	0	0	0	0	0	0	0	0	0	0	0	9	2	26	48	76	43.93	2125	80.84
CARQUIN	0	0	0	0	1	0	0	0	0	1	0	0	0	6	2	9	9	20	35.71	630	84.26
OYON	0	0	0	0	0	0	0	0	0	0	0	0	0	0	1	7	13	21	22.73	596	87.49
PACHANGARA	0	0	0	0	0	0	0	0	0	0	0	1	1	4	2	2	9	13	50.00	399	89.65
COCHAMARCA	0	0	0	0	0	0	0	0	0	0	0	0	0	1	3	16	20	161.29	337	91.48	
Aclatama-IHUARI	0	0	0	0	0	0	0	0	0	0	0	0	0	1	0	2	11	13	109.24	331	93.28
L. PRADO	0	0	0	0	0	0	0	0	0	0	0	0	0	0	6	15	21	109.38	316	94.99	
AMBAR	0	0	0	0	0	0	0	0	0	0	0	0	0	0	4	8	12	44.28	244	96.31	
PACCHO	0	0	0	0	0	0	0	0	0	0	0	0	0	0	6	8	14	76.09	187	97.33	
NAVAN	0	0	0	0	0	0	0	0	0	0	0	0	0	1	0	6	7	85.37	171	98.25	
STA LEONOR	0	0	0	0	0	0	0	0	0	0	0	0	0	1	0	2	3	30.30	159	99.12	
CAUJUL	0	0	0	0	0	0	0	0	0	0	0	0	0	0	4	12	16	290.91	116	99.75	
ANDAJES	0	0	0	0	0	0	0	0	0	0	0	0	0	0	0	1	1	10.99	34	99.93	
CHECRAS	0	0	0	0	0	0	0	0	0	0	0	0	0	0	0	0	0	0.00	13	100.00	
TOTAL	0	0	0	0	9	0	0	0	0	11	1	3	4	149	29	183	478	690	35.48	18441	

FUENTE: EPIDEMIOLOGIA RED HUAURA OYON

(*)T.I.A.(SEMANTAL) POR 1000 MEN.5 AÑOS.

En la presente semana se notifican 690 IRAs en menores de 5 años (T.I.A. 35.5 por 1,000 menores de 5 años) el 80% del total de casos proceden de 5 distritos (tabla 02). En el canal Endémico nos ubicamos en zona de seguridad, con un 5.5% de incremento respecto a la semana anterior.

En lo que va del año se han hospitalizado 422 niños menores de 5 años, 38 con IRAs, 132 con Neumonía, 8 con Neumonía Grave y 244 con SOB-Asma el 100% de los casos ha sido referido a los establecimientos de salud para el cumplimiento del seguimiento y control.

Se sugiere a los equipos de los servicios de salud mantener la observación continua de las tendencias en grupos de mayor riesgo.

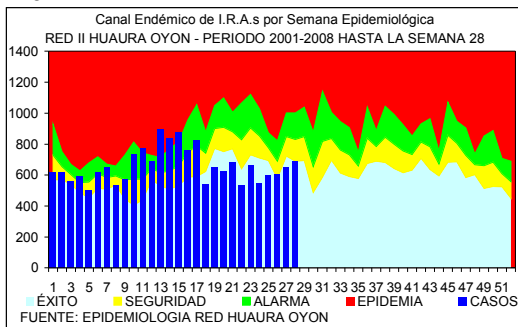

PACIENTES HOSPITALIZADOS CON IRAS EN EL
HOSPITAL DE HUACHO HASTA LA S.E. N° 28 - 2008

GRUPO ETAREO	DIAGNOSTICOS			
	IRA	NEUMONIA	N.GRAVE	SOBA
Men.2 m	2	-	8	-
2 a 11m	10	52	0	-
Men.1a	-	-	-	-
1 a 4 a	26	80	0	-
May 5 a.	-	17	-	-
Men.2 a	-	-	-	199
2 a 4a	-	-	-	45
TOTAL	38	149	8	244

VIGILANCIA DE INMUNOPREVENIBLES

Se notifica 1 caso sospechoso de Rubéola del distrito de Hualmay; se envió muestra para descarte a Laboratorio Referencial de la Región.

INFORME DE BROTES

No se notifican brotes en la presente semana.

CUADRO COMPARATIVO DE BROTES NOTIFICADOS HASTA LA SEMANA 28
RED II HUAURA OYON PERIODO 2007 - 2008

GRUPO DIAGNOSTICO	2007		2008	
	BROTOS	AFFECT.	BROTOS	AFFECT.
TOTAL BROTES	10	64	9	21
ZOONOTICAS	2	4	0	0
LEPTOSPIROSIS	1	3	0	0
ANTRAX (CARBUNCO)	1	1	0	0
NO TRANSMISIBLES	1	3	1	3
INTOXICACION POR PLAGUICIDAS	1	3	1	3
INMUNOPREVENIBLES	3	11	5	5
RUBEOLA	1	1	3	3
TOS FERINA	0	0	2	2
PAROTIDITIS	2	10	0	0
E.T.A.s	4	46	3	13
INTOX.ALIMENTARIA	2	9	3	13
FIEBRE TIFOIDEA	1	32	0	0
HEPATITIS VIRAL	1	5	0	0

VIGILANCIA CENTINELA DE FEBRILES PARA DENGUE

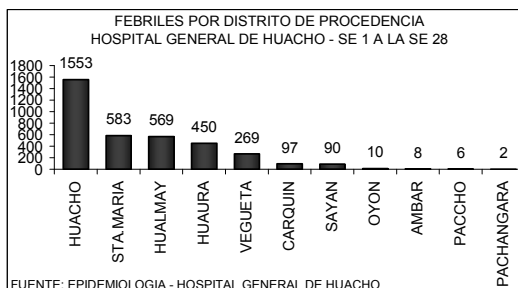
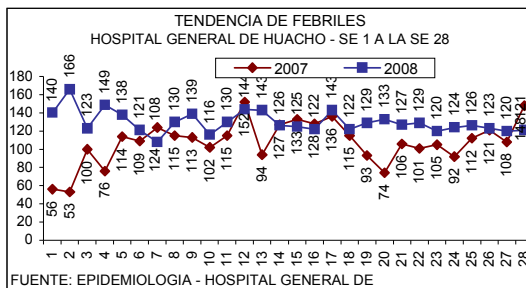

FEBRILES POR GRUPO ETAREO HOSPITAL GENERAL DE HUACHO - SE 1 A LA SE 28

EDADES	TOTALES	PORC.
MEN. 1 A	517	14.22
1 - 4 A	1124	30.90
5 - 9 A	457	12.57
10 - 19 A	473	13.01
20 - 59 A	815	22.41
60 - +	251	6.90
TOTAL	3637	100.00

FUENTE: EPIDEMIOLOGIA - HOSPITAL GENERAL DE HUACHO

En la semana se ha identificado 121 febriles, observándose un 1% de incremento con respecto a la semana anterior la razón es de 1 febril por cada 5 atenciones. El acumulado hasta la semana 28 es de 3637 febriles, la tendencia se mantiene estable por lo que no se ha previsto la toma de muestra para estudio laboratorial. El 80% de los casos proceden de los distritos HUACHO, STA.MARIA Y HUALMAY

VIGILANCIA DE ACCIDENTES DE TRANSITO

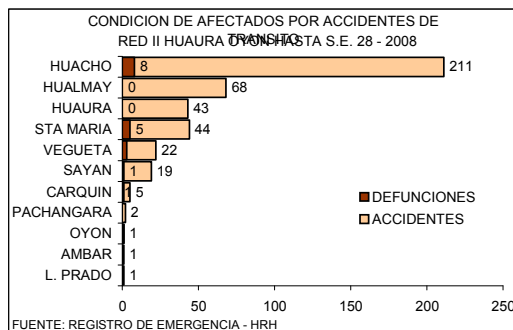
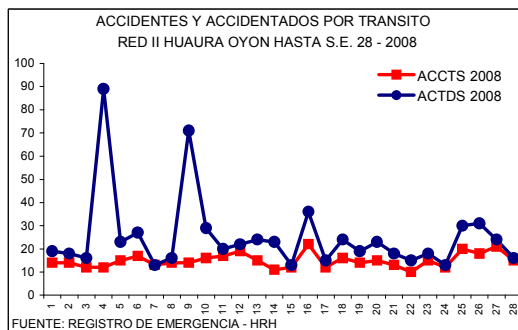

CASOS DE VICTIMAS POR TRANSITO SEGUN GRUPO DE EDADES DE LA S.E. 1 HASTA LA S.E. 28 - 2008 RED II HUAURA OYON

GRUPO DE EDADES	VICTIMAS	PORCENTAJE	DEFUNCIONES	LETALIDAD
Men. de 1 año	2	0.28	0	0.00
De 1 - 4 años	26	3.69	0	0.00
De 5 - 17 años	126	17.87	1	0.79
De 10 - 19 años	103	14.61	1	0.97
De 20 - 64 años	460	65.25	16	3.48
De 65 a mas	57	8.09	2	3.51
TOTAL	705	100.00	19	2.70

En la S.E. 28 ocurrieron 15 accidentes con 16 victimas por tránsito. En lo que va del año ocurrieron 417 accidentes con 704 victimas por tránsito, el total de fallecidos por este tipo de accidentes es de 19 la Tasa de Letalidad es 2.7

NUMERO DE ACCIDENTES Y VICTIMAS POR TRANSITO SEGUN DISTRITOS DE LA S.E. 1 HASTA LA S.E. 28 - 2008 RED II HUAURA OYON

DISTRITO	ACCIDENTES	VICTIMAS	DEFUNCIONES	LETALIDAD
HUACHO	211	360	8	2.22
HUALMAY	68	82	0	0.00
HUAURA	43	63	0	0.00
STA MARIA	44	111	5	4.50
VEGUETA	22	36	3	8.33
SAYAN	19	41	1	2.44
CARQUIN	5	5	1	20.00
OYON	1	2	1	50.00
PACHANGARA	2	2	0	0.00
L. PRADO	1	1	0	0.00
AMBAR	1	1	0	0.00
TOTAL	417	704	19	2.70

FUENTE: REGISTRO DE EMERGENCIA - HRH

INCIDENCIA SEMANAL Y ACUMULADA DE ENFERMEDADES SEGÚN GRUPOS DE DAÑOS

OTRAS ENFERMEDADES TRANSMISIBLES

PROVINCIA DISTRITO	LEPTOSPIROSIS					A27		TBC BK (+) NUEVOS		A15.0		CONJUN TIVITIS			B30			HEPATITIS TIPO B			B16			VIH			B20			SIDA			B24		
	S.E.28	HASTA LA S.E. 28			T.I.A.	S.E.28	ACUM	T.I.A.	S.E.28	ACUM	T.I.A.	S.E.28	ACUM	T.I.A.	S.E.28	ACUM	T.I.A.	S.E.28	ACUM	T.I.A.	S.E.28	ACUM	T.I.A.	S.E.28	ACUM	T.I.A.	S.E.28	ACUM	T.I.A.	S.E.28	ACUM	T.I.A.			
		C	P	D																															
RED II HUAURA OYON	0	2	0	3	0.09	0	48	2.15	8	358	16.02	0	0	0.00	0	10	0.45	0	9	0.40															
PROV. HUAURA	0	2	0	3	0.10	0	48	2.35	8	345	16.87	0	0	0.00	0	10	0.49	0	8	0.39															
HUACHO	0	0	0	3	0.00	0	12	2.12	0	41	7.23	0	0	0.00	0	4	0.71	0	4	0.71															
HUALMAY	0	0	0	0	0.00	0	12	4.34	0	39	14.12	0	0	0.00	0	4	1.45	0	2	0.72															
HUAURA	0	1	0	0	0.30	0	13	3.88	2	69	20.58	0	0	0.00	0	0	0.00	0	0	0.00															
VEGUETA	0	1	0	0	0.50	0	1	0.50	1	71	35.73	0	0	0.00	0	0	0.00	0	0	0.00															
SAYAN	0	0	0	0	0.00	0	5	2.36	4	57	26.87	0	0	0.00	0	0	0.00	0	0	0.00															
CARQUIN	0	0	0	0	0.00	0	1	1.55	0	1	1.55	0	0	0.00	0	1	1.55	0	1	1.55															
STA MARIA	0	0	0	0	0.00	0	4	1.38	1	61	20.98	0	0	0.00	0	1	0.34	0	1	0.34															
PACCHO	0	0	0	0	0.00	0	0	0.00	0	0	0.00	0	0	0.00	0	0	0.00	0	0	0.00															
STA LEONOR	0	0	0	0	0.00	0	0	0.00	0	0	0.00	0	0	0.00	0	0	0.00	0	0	0.00															
CHECRAS	0	0	0	0	0.00	0	0	0.00	0	2	14.04	0	0	0.00	0	0	0.00	0	0	0.00															
L. PRADO	0	0	0	0	0.00	0	0	0.00	0	3	13.64	0	0	0.00	0	0	0.00	0	0	0.00															
AMBAR	0	0	0	0	0.00	0	0	0.00	0	1	3.22	0	0	0.00	0	0	0.00	0	0	0.00															
PROV. OYON	0	0	0	0	0.00	0	0	0.00	0	13	7.36	0	0	0.00	0	0	0.00	0	1	0.57															
OYON	0	0	0	0	0.00	0	0	0.00	0	1	0.94	0	0	0.00	0	0	0.00	0	0	0.00															
PACHANGARA	0	0	0	0	0.00	0	0	0.00	0	12	40.17	0	0	0.00	0	0	0.00	0	1	3.35															
ANDAJES	0	0	0	0	0.00	0	0	0.00	0	0	0.00	0	0	0.00	0	0	0.00	0	0	0.00															
CAUJUL	0	0	0	0	0.00	0	0	0.00	0	0	0.00	0	0	0.00	0	0	0.00	0	0	0.00															
COCHAMARCA	0	0	0	0	0.00	0	0	0.00	0	0	0.00	0	0	0.00	0	0	0.00	0	0	0.00															
NAVAN	0	0	0	0	0.00	0	0	0.00	0	0	0.00	0	0	0.00	0	0	0.00	0	0	0.00															
IHUARI - ACOTAMA	0	0	0	0	0.00	0	0	0.00	0	0	0.00	0	0	0.00	0	0	0.00	0	0	0.00															

T.I.A. POR 10,000 HAB.

C = CONFIRMADO P = PROBABLE D = DESCARTADO

ENFERMEDADES NO TRANSMISIBLES

PROVINCIA DISTRITO	(*) ACTOS DE TRANSITO			(**) ACTOS TRANSITO			INTOXICAC. PLAGUICIDA			T60.9			INTOXICAC. ALCOHOLICA			F10.0			MORDEDURA CANINA			W54			ACCIDENTE ARACNIDO			X21		
	S.E.28	ACUM	T.I.A.	S.E.28	ACUM	T.I.A.	S.E.28	ACUM	T.I.A.	S.E.28	ACUM	T.I.A.	S.E.28	ACUM	T.I.A.	S.E.28	ACUM	T.I.A.	S.E.28	ACUM	T.I.A.	S.E.28	ACUM	T.I.A.	S.E.28	ACUM	T.I.A.			
																												V87	V70	V70.9
RED II HUAURA OYON	15	417	18.66	16	704	31.50	0	52	2.33	2	26	1.16	4	221	9.89	0	52	2.33												
PROV. HUAURA	15	414	20.25	16	700	34.24	0	52	2.54	2	26	1.27	3	210	10.27	0	52	2.54												
HUACHO	9	211	37.20	10	360	63.47	0	0	0.00	1	14	2.47	2	65	11.46	0	17	3.00												
HUALMAY	2	68	24.62	2	82	29.69	0	0	0.00	0	2	0.72	0	39	14.12	0	6	2.17												
HUAURA	0	43	12.82	0	63	18.79	0	15	4.47	0	3	0.89	1	26	7.75	0	8	2.39												
VEGUETA	0	22	11.07	0	36	18.12	0	20	10.07	0	3	1.51	0	12	6.04	0	2	1.01												
SAYAN	1	19	8.96	1	41	19.33	0	9	4.24	0	0	0.00	0	24	11.31	0	0	0.00												
CARQUIN	0	5	7.77	0	5	7.77	0	0	0.00	0	0	0.00	0	2	3.11	0	1	1.55												
STA MARIA	3	44	15.14	3	111	38.18	0	6	2.06	1	4	1.38	0	27	9.29	0	14	4.82												
PACCHO	0	0	0.00	0	0	0.00	0	0	0.00	0	0	0.00	0	5	23.71	0	1	4.74												
STA LEONOR	0	0	0.00	0	0	0.00	0	0	0.00	0	0	0.00	0	2	17.38	0	0	0.00												
CHECRAS	0	0	0.00	0	0	0.00	0	0	0.00	0	0	0.00	0	1	7.02	0	0	0.00												
L. PRADO	0	1	4.55	0	1	4.55	0	1	4.55	0	0	0.00	0	5	22.73	0	1	4.55												
AMBAR	0	1	3.22	0	1	3.22	0	1	3.22	0	0	0.00	0	2	6.45	0	2	6.45												
PROV. OYON	0	3	1.70	0	4	2.27	0	0	0.00	0	0	0.00	1	11	6.23	0	0	0.00												
OYON	0	1	0.94	0	2	1.88	0	0	0.00	0	0	0.00	0	0	0.00	0	0	0.00												
PACHANGARA	0	2	6.70	0	2	6.70	0	0	0.00	0	0	0.00	1	7	23.43	0	0	0.00												
ANDAJES	0	0	0.00	0	0	0.00	0	0	0.00	0	0	0.00	0	0	0.00	0	0	0.00												
CAUJUL	0	0	0.00	0	0	0.00	0	0	0.00	0	0	0.00	0	0	0.00	0	0	0.00												
COCHAMARCA	0	0	0.00	0	0	0.00	0	0	0.00	0	0	0.00	0	2	14.04	0	0	0.00												
NAVAN	0	0	0.00	0	0	0.00	0	0	0.00	0	0	0.00	0	2	21.23	0	0	0.00												
IHUARI - ACOTAMA	0	0	0.00	0	0	0.00	0	0	0.00	0	0	0.00	0	0	0.00	0	0	0.00												

T.I.A. POR 10,000 HAB.

(*) ACTOS = ACCIDENTES DE TRANSITO

(**) ACTOS = ACCIDENTADOS POR TRANSITO

VIGILANCIA DE MUERTES

PROVINCIA DISTRITO	MUERTE NEONATAL		P96.8		MUERTE INFANTIL		O93		MUERTE DE LA NIÑEZ		O94		MTE.MATER NA DIRECTA		O95		MTE.MATER NA INDIRECTA		O96		MUERTE POR ACC.TRANSI		V70	
	S.E.28	ACUM	RAZON MORT(*)	T.M.A. (**)	S.E.28	ACUM	RAZON MORT(*)	T.M.A. (**)	S.E.28	ACUM	RAZON MORT(***)	T.M.A. (**)	S.E.28	ACUM	RAZON MORT(***)	T.M.A. (**)	S.E.28	ACUM	RAZON MORT(***)	T.M.A. (**)	S.E.28	ACUM	T.LET.	
RED II HUAURA OYON	0	10	2.91	0	14	4.07	0	22	0.36	0	1	29.06	0	1	29.06	0	19	2.70						
PROV. HUAURA	0	10	-	0	13	-	0	20	0.36	0	0	-	0	1	-	0	18	2.57						
HUACHO	0	4	-	0	4	-	0	4	0.25	0	0	-	0	1	-	0	8	2.22						
HUALMAY	0	0	-	0	0	-	0	2	0.28	0	0	-	0	0	-	0	0	0.00						
HUAURA	0	0	-	0	1	-	0	3	0.33	0	0	-	0	0	-	0	0	0.00						
VEGUETA	0	1	-	0	2	-	0	2	0.37	0	0	-	0	0	-	0	3	8.33						
SAYAN	0	1	-	0	2	-	0	4	0.71	0	0	-	0	0	-	0	1	2.44						
CARQUIN	0	0	-	0	0	-	0	1	0.64	0	0	-	0	0	-	0	1	20.00						
STA MARIA	0	1	-	0	1	-	0	1	0.12	0	0	-	0	0	-	0	5	4.50						
PACCHO	0	0	-	0	0	-	0	0	0.00	0	0	-	0	0	-	0	0	0.00						
STA LEONOR	0	0	-	0	0	-	0	0	0.00	0	0	-	0	0	-	0	0	0.00						
CHECRAS	0	0	-	0	0	-	0	0	0.00	0	0	-	0	0	-	0	0	0.00						
L. PRADO	0	0	-	0	0	-	0	0	0.00	0	0	-	0	0	-	0	0	0.00						
AMBAR	0	3	-	0	3	-	0	3	3.62	0	0	-	0	0	-	0	0	0.00						
PROV. OYON	0	0	-	0	1	-	0	2	0.42	0	1	-	0	0	-	0	1	25.00						
OYON	0	0	-	0	1	-	0	1	0.35	0	1	-	0	0	-	0	1	50.00						
PACHANGARA	0	0	-	0	0	-	0	0	0.00	0	0	-	0	0	-	0	0	0.00						
ANDAJES	0	0	-	0	0	-	0	0	0.00	0	0	-	0	0	-	0	0	0.00						
CAUJUL	0	0	-	0	0	-	0	0	0.00	0	0	-	0	0	-	0	0	0.00						
COCHAMARCA	0	0	-	0	0	-	0	1	2.56	0	0	-	0	0	-	0	0	0.00						
NAVAN	0	0	-	0	0	-	0	0	0.00	0	0	-	0	0	-	0	0	0.00						
IHUARI - ACOTAMA	0	0	-	0	0	-	0	0	0.00	0	0	-	0	0	-	0	0	0.00						

(*) RAZON MORTALIDAD POR 1,000 N.V.

(**) T.M.A. POR 1,000 MEN. 5 AÑOS

(***) RAZON MORTALIDAD POR 100,000 N.V.

3,441 NACIDOS VIVOS

INCIDENCIA SEMANAL Y ACUMULADA DE ENFERMEDADES SEGÚN GRUPOS DE DAÑOS

ENFERMEDADES TRANSMITIDAS POR ALIMENTOS

PROVINCIA DISTRITO	COLERA				A00	INTOXIC. ALIMENTAR.			A05	FIEBRE TIFOIDEA			A01	HEPATITIS VIRAL		B15	BRUCELOSIS		A23.9	
	S.E.28	HASTA LA S.E. 28			T.I.A.	S.E.28	ACUM	T.I.A.	S.E.28	ACUM	T.I.A.	S.E.28	ACUM	T.I.A.	S.E.28	ACUM	T.I.A.	S.E.28	ACUM	T.I.A.
		C	P	D																
RED II HUAURA OYON	0	0	0	0	0.00	3	211	9.44	1	55	2.46	3	40	1.79	0	2	0.09			
PROV. HUAURA	0	0	0	0	0.00	3	211	10.32	1	53	2.59	3	40	1.96	0	2	0.10			
HUACHO	0	0	0	0	0.00	3	99	17.45	0	6	1.06	2	11	1.94	0	0	0.00			
HUALMAY	0	0	0	0	0.00	0	42	15.21	0	12	4.34	0	1	0.36	0	0	0.00			
HUAURA	0	0	0	0	0.00	0	25	7.46	0	6	1.79	0	9	2.68	0	0	0.00			
VEGUETA	0	0	0	0	0.00	0	6	3.02	0	0	0.00	0	0	0.00	0	0	0.00			
SAYAN	0	0	0	0	0.00	0	3	1.41	1	27	12.73	1	11	5.19	0	2	0.94			
CARQUIN	0	0	0	0	0.00	0	2	3.11	0	1	1.55	0	4	6.22	0	0	0.00			
STA MARIA	0	0	0	0	0.00	0	32	11.01	0	0	0.00	0	4	1.38	0	0	0.00			
PACCHO	0	0	0	0	0.00	0	0	0.00	0	0	0.00	0	0	0.00	0	0	0.00			
STA LEONOR	0	0	0	0	0.00	0	0	0.00	0	0	0.00	0	0	0.00	0	0	0.00			
CHECRAS	0	0	0	0	0.00	0	1	7.02	0	0	0.00	0	0	0.00	0	0	0.00			
L. PRADO	0	0	0	0	0.00	0	0	0.00	0	1	4.55	0	0	0.00	0	0	0.00			
AMBAR	0	0	0	0	0.00	0	1	3.22	0	0	0.00	0	0	0.00	0	0	0.00			
PROV. OYON	0	0	0	0	0.00	0	0	0.00	0	0	0.00	0	0	0.00	0	0	0.00			
OYON	0	0	0	0	0.00	0	0	0.00	0	0	0.00	0	0	0.00	0	0	0.00			
PACHANGARA	0	0	0	0	0.00	0	0	0.00	0	0	0.00	0	0	0.00	0	0	0.00			
ANDAJES	0	0	0	0	0.00	0	0	0.00	0	0	0.00	0	0	0.00	0	0	0.00			
CAUJUL	0	0	0	0	0.00	0	0	0.00	0	0	0.00	0	0	0.00	0	0	0.00			
COCHAMARCA	0	0	0	0	0.00	0	0	0.00	0	0	0.00	0	0	0.00	0	0	0.00			
NAVAN	0	0	0	0	0.00	0	0	0.00	0	0	0.00	0	0	0.00	0	0	0.00			
IHUARI - ACOTAMA	0	0	0	0	0.00	0	0	0.00	0	2	14.46	0	0	0.00	0	0	0.00			

T.I.A. POR 10,000 HAB. C = CONFIRMADO P = PROBABLE D = DESCARTADO

ENFERMEDADES METAXENICAS

PROVINCIA DISTRITO	MALARIA VIVAX (AUTOCTONOS)				B51	BARTONELOSIS AGUDA			A44.0	BARTONEL. ERUPTIVA	A44.1	LEISHMANIO. CUTANEA	B55.1			
	S.E.28	HASTA LA S.E. 28			T.I.A.	S.E.28	HASTA LA S.E. 28			T.I.A.	S.E.28	ACUM	T.I.A.	S.E.28	ACUM	T.I.A.
		C	P	D			C	P	D							
RED II HUAURA OYON	0	0	0	0	0.00	0	0	0	0	0.00	0	0	0.00	0	79	3.53
PROV. HUAURA	0	0	0	0	0.00	0	0	0	0	0.00	0	0	0.00	0	42	2.05
HUACHO	0	0	0	0	0.00	0	0	0	0	0.00	0	0	0.00	0	0	0.00
HUALMAY	0	0	0	0	0.00	0	0	0	0	0.00	0	0	0.00	0	0	0.00
HUAURA	0	0	0	0	0.00	0	0	0	0	0.00	0	0	0.00	0	0	0.00
VEGUETA	0	0	0	0	0.00	0	0	0	0	0.00	0	0	0.00	0	0	0.00
SAYAN	0	0	0	0	0.00	0	0	0	0	0.00	0	0	0.00	0	0	0.00
CARQUIN	0	0	0	0	0.00	0	0	0	0	0.00	0	0	0.00	0	0	0.00
STA MARIA	0	0	0	0	0.00	0	0	0	0	0.00	0	0	0.00	0	0	0.00
PACCHO	0	0	0	0	0.00	0	0	0	0	0.00	0	0	0.00	0	10	47.42
STA LEONOR	0	0	0	0	0.00	0	0	0	0	0.00	0	0	0.00	0	2	17.38
CHECRAS	0	0	0	0	0.00	0	0	0	0	0.00	0	0	0.00	0	2	14.04
L. PRADO	0	0	0	0	0.00	0	0	0	0	0.00	0	0	0.00	0	12	54.55
AMBAR	0	0	0	0	0.00	0	0	0	0	0.00	0	0	0.00	0	16	51.56
PROV. OYON	0	0	0	0	0.00	0	0	0	0	0.00	0	0	0.00	0	19	10.76
OYON	0	0	0	0	0.00	0	0	0	0	0.00	0	0	0.00	0	0	0.00
PACHANGARA	0	0	0	0	0.00	0	0	0	0	0.00	0	0	0.00	0	4	13.39
ANDAJES	0	0	0	0	0.00	0	0	0	0	0.00	0	0	0.00	0	1	9.63
CAUJUL	0	0	0	0	0.00	0	0	0	0	0.00	0	0	0.00	0	5	78.37
COCHAMARCA	0	0	0	0	0.00	0	0	0	0	0.00	0	0	0.00	0	7	49.12
NAVAN	0	0	0	0	0.00	0	0	0	0	0.00	0	0	0.00	0	2	21.23
IHUARI - ACOTAMA	0	0	0	0	0.00	0	0	0	0	0.00	0	0	0.00	0	18	130.15

T.I.A. POR 10,000 HAB. C = CONFIRMADO P = PROBABLE D = DESCARTADO

MONITOREO DEL SISTEMA DE INFORMACION – NOTI SP S.E. 28 POR MICROREDES - RED II HUAURA OYON

MICROREDES	OPORTUNIDAD	COBERTURA	CALIDAD DEL DATO	CONCORDANCIA NOTISP-FISICO	CALIFICACION
HOSPITAL	100%	100%	100%	100%	100%
HUAURA	100%	100%	100%	100%	100%
HUALMAY	100%	100%	100%	100%	100%
SAYAN	100%	100%	100%	100%	100%
VEGUETA	100%	100%	100%	100%	100%
CHURIN	0%	100%	0%	0%	20%

