



BOLETIN EPIDEMIOLOGICO SEMANAL

RED II HUAURA OYON

SEMANA N° 27 - AÑO 2008

(DEL 29 DE JUNIO AL 05 DE JULIO)

EDITORIAL

La oficina de Epidemiología se dirige a todos los lectores de los Boletines Epidemiológicos, para en esta oportunidad presentarles los boletines epidemiológicos semanales, en él les informamos acerca de los principales daños sujetos a vigilancia epidemiológica, es de interés recibir comentarios y sugerencias a fin de seguir mejorando el trabajo dentro del sistema, del mismo modo proponemos que la información sea tomada en cuenta haciendo uso de uno de los atributos; la disponibilidad y la información a usuarios considerando el enfoque de análisis de riesgos

Es Nuestra Misión

Generar de manera continua y permanente en todos los niveles de nuestra Red de Vigilancia Información Epidemiológica acerca de la Situación de Salud de la Jurisdicción de la Red II Huaura Oyón que permita orientar la toma de decisiones y la construcción de Políticas Socio Sanitarias contribuyendo al mejoramiento del estado de Salud de la población.

Dr. WILLIAM PEÑA AYUDANTE
DIRECTOR EJECUTIVO
HOSPITAL GENERAL DE HUACHO
RED II HUAURA OYON

EQUIPO DE TRABAJO

Dra. Milagros Pozo Nuñez
Jefa de la Unidad de
Epidemiología y Salud Ambiental

Lic. Juana Olinda Nicho Vargas
Tec.Enf. Bertha Matilde Cristóbal Aguilar
Tec.Dig. Christian Silencio Narvarte
Tec.Dig. Walter Sobrevilla Chimbo

E-mail : epidemiologia_huacho@hotmail.com
Web : www.hdhuacho.gob.pe
Telef. : 232 2468

Neumonía constituyen primera causa de muerte en todas las etapas de vida
4851 CASOS DE NEUMONÍA SE PRESENTARON
EN TEMPORADA DE FRÍO
MINSa cuenta con Plan de Contingencia

Ante la llegada del invierno que se inicia este viernes 20 de junio, el Ministerio de Salud (MINSa) informó que durante la temporada de frío, es decir de abril a la fecha se han reportado 4 mil 851 episodios de neumonía y 61 defunciones en menores de cinco años por este mal, cifras similares al 2007 y menos que en el 2006, informó el Dr. Cergio Espejo, epidemiólogo del MINSa.

Durante el taller "Cuide a su niña y niño de las neumonías", señaló que según la vigilancia epidemiológica existen 60 distritos a nivel nacional con cifras elevadas de neumonías, de las cuales sólo 22 están en zonas altas y por encima de los 2800 m.s.n.m., mientras que 38 están por debajo de esta altura. "Una buena cantidad de neumonías no están en las zonas más altas", sostuvo.

El Dr. Espejo La Rosa manifestó que la población de Pasco tiene mayor riesgo para enfermar por neumonía pero no para morir por esa causa, mientras que Puno tiene menos casos de neumonías pero su letalidad es alta. Asimismo, dijo que Tacna tiene zonas altas pero a la fecha no ha reportado casos de muertes por neumonía.

Por su parte, la Dra. Rosa Vilca Bengoa, representante de la Dirección Ejecutiva de Atención Integral de Salud del MINSa, señaló que las Infecciones Respiratorias Agudas (IRA) son males causados por microorganismos virales o bacterianos que se incrementan con relación al descenso de temperatura, aunque el frío, en sí mismo, no es causante de enfermedad, pues existen hábitos y conductas asociadas que aumentan el riesgo de enfermar.

La especialista refirió que la IRA constituye un importante problema de salud pública ya que ocupa el primer lugar dentro de las causas de morbilidad general y como demanda de atención médica entre los menores de 5 años.

"Se estima que tres de cada cuatro consultas que se otorgan en los servicios de salud para atender enfermedades infecciosas, corresponden a padecimientos respiratorios agudos", indicó la Dra. Vilca.

Añadió que la contaminación ambiental en el hogar, el tabaquismo pasivo, la deficiente ventilación de la vivienda, los cambios bruscos de temperatura, el contacto con personas resfriadas son factores que predisponen las neumonías. Entre los menores de dos meses de edad el bajo peso al nacer, la ausencia de lactancia materna, la desnutrición, otro tipo de infecciones y la falta de vacunación también los predisponen a las IRA y neumonía.

MINSa reforzará acciones: En el taller, el Dr. Percy Montes Rueda, director de Planeamiento de la Oficina General de Defensa Nacional, dio a conocer que ante la llegada del invierno que se inicia este viernes 20 de junio, el MINSa reforzará sus atenciones por la temporada de frío y como todos los años cuenta con un Plan Nacional de Contingencia que incluye un presupuesto mayor a los nueve millones de soles.

Declaró que a diferencia de otros años en el 2008 se trabajó con las regiones y son estas instituciones las que han participado en la elaboración de un plan general que prioriza 17 regiones del país tales como Huanuco, Pasco, Junín, Huancavelica, Cajamarca, Ancash, La Libertad, Ayacucho, Apurímac, Cusco, Arequipa, Moquegua, Tacna, Puno, Loreto, Ucayali y Madre de Dios. Arequipa y Junín ha manifestado su disposición a financiar todas sus actividades para que los pequeños no enfermen de neumonía.

Recorrido: Después de este taller, la Dra. Lilián Pantoja, directora del Hospital de Emergencias Pediátricas presidió el recorrido al servicio de neumología del referido nosocomio donde se pudo apreciar los casos de pequeños con neumonía, que en estos días están disminuyendo pero que cuando hay cambios bruscos de temperatura suelen aumentar.

Lima, 18 de Junio del 2008

Oficina General de Comunicaciones – MINISTERIO DE SALUD

SITUACION DE ENFERMEDADES DIARREICAS AGUDAS EN LA RED II HUAURA OYON

Tabla 01
INCIDENCIA SEMANAL DE ENFERM. DIARREICAS AGUDAS SEGÚN TIPOS POR DISTRITOS Y GRUPOS DE EDAD
RED II HUAURA OYON - 2008

SEMANA EPIDEMIOLOGICA N° 27 - JULIO 2008

Distrito	ACUOSAS					DISENTERICAS					EDAS TOTALES						
	Men. 1 a	1 - 4 a	May. 5 a	Total	ACUM	Men. 1 a	1 - 4 a	May. 5 a	Total	ACUM	Men. 1 a	1 - 4 a	May. 5 a	Total	(*)T.I.A.	ACUM	% ACUM
HUACHO	14	9	16	39	1190	0	0	0	0	45	14	9	16	39	0.69	1235	18.94
HUAURA	8	23	20	51	1206	1	0	0	1	6	9	23	20	52	1.55	1212	37.52
SAYAN	3	10	3	16	752	0	0	0	0	7	3	10	3	16	0.75	759	49.16
HUALMAY	7	11	18	36	689	0	0	0	0	15	7	11	18	36	1.30	704	59.95
STA MARIA	2	19	13	34	670	0	1	0	1	23	2	20	13	35	1.20	693	70.58
VEGUETA	4	8	14	26	646	0	0	0	0	7	4	8	14	26	1.31	653	80.59
OYON	0	2	4	6	166	0	0	0	0	4	0	2	4	6	0.56	170	83.20
CARQUIN	0	3	0	3	149	0	0	0	0	5	0	3	0	3	0.97	154	85.56
AMBAR	1	1	2	4	152	0	0	0	0	2	1	1	2	4	0.62	154	87.92
L. PRADO	0	1	4	5	143	0	0	0	0	2	0	1	4	5	1.67	145	90.14
PACHANGARA	0	4	0	4	139	0	0	0	0	3	0	4	0	4	1.82	142	92.32
PACCHO	0	2	0	2	119	0	0	0	0	3	0	2	0	2	0.95	122	94.19
COCHAMARCA	0	0	0	0	95	0	0	0	0	5	0	0	0	0	0.00	100	95.72
Acotama-IHUARI	0	1	1	2	86	0	0	0	0	0	0	1	1	2	1.45	86	97.04
NAVAN	0	5	0	5	77	0	0	0	0	0	0	5	0	5	5.31	77	98.22
STA LEONOR	0	0	0	0	51	0	0	0	0	0	16	0	0	0	0.00	67	99.25
CAUJUL	0	0	0	0	27	0	0	0	0	0	0	0	0	0	0.00	27	99.66
ANDAJES	0	0	0	0	15	0	0	0	0	0	0	0	0	0	0.00	15	99.89
CHECRAS	0	2	0	2	5	0	0	0	0	2	0	2	0	2	1.40	7	100.00
TOTAL	39	101	95	235	6377	1	1	0	2	145	40	102	95	237	1.06	6522	

FUENTE: EPIDEMIOLOGIA RED HUAURA OYON (*)T.I.A. (SEMANAL) POR 1000 HAB.

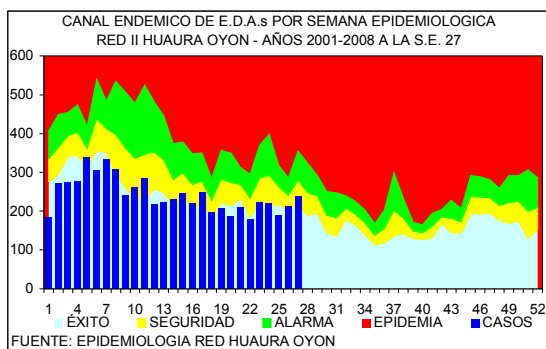

DISTRITOS QUE PRESENTAN INCREMENTO DE EDAs EN LA S.E. 27 - 2008 RED II HUAURA OYON

	DISTRITOS	EDAS	T.INCRE
COSTA	STA. MARIA	35	54.3
	CARQUIN	4	50.0
	HUALMAY	36	38.9
	HUAURA	52	23.1
SIERRA	CHECRAS	2	100.0
	Acotama-IHUARI	2	100.0
	NAVAN	5	80.0
	L. PRADO	4	25.0
	OYON	6	16.7
	TOTAL	237	10.5

En la presente semana se han notificado 237 casos de enfermedades diarreicas agudas, observándose un 10.5% de incremento con respecto a la semana anterior. 1026 corresponden a menores de 1 año, 2585 al grupo de 1 a 4 años y 2911 al grupo de 5 a más años. En la curva epidémica nos ubicamos en zona de seguridad. El 80% del total de casos procede de 5 distritos de la costa (tabla 01)

El 57% de los distritos de costa (4/7) tuvieron incremento en el número de casos entre el 23.1 al 54.3% con respecto a la semana anterior. El 42% de los distritos de la sierra (5/12) muestran tasas de incremento entre 16.7 al 100.0%. Se sugiere analizar su información local y activar medidas de prevención y control en la población.

EDAs Atendidas en el Hospital General de Huacho

PLAN	GRUPO DE EDADES			TOTAL
	< 1 A	01 - 04	5 - +	
A	4	6	10	20 (29%)
B	12	16	22	50 (71%)
C				
TOTAL	16 (23%)	22 (31%)	32 (46%)	70

En la presente semana se han atendido 70 pacientes con EDAs en el Hospital General de Huacho, observándose un 10.98% de incremento respecto a la semana anterior.

El promedio semanal de casos para el periodo 2008 es de 72.

SITUACION DE LAS INFECCIONES RESPIRATORIAS AGUDAS EN LA RED II HUAURA OYON

Tabla 02
INCIDENCIA SEMANAL DE INFECCIONES RESPIRATORIAS AGUDAS SEGÚN TIPOS POR DISTRITOS Y GRUPOS DE EDAD
RED II HUAURA OYON - 2008

DISTRITOS	HOSPITALIZADOS POR N.G.				NEUMONIAS GRAVE (N.G.)				NEUMONIAS				IRAS TOTALES								
	Men.2m	2-11m	1-4a	Total	ACUM	Men.2m	2-11m	1-4a	Total	ACUM	2-11m	1-4a	Total	ACUM	Men.2m	2-11m	1-4a	Total	(*)T.I.A.	ACUM	% ACUM
HUAURA	0	0	0	0	5	0	0	0	0	5	1	0	1	29	5	33	78	114	39.05	3018	17.00
HUALMAY	0	0	0	0	1	0	0	0	0	2	0	1	1	28	1	24	60	85	35.34	2475	30.94
HUACHO	0	0	0	0	2	0	0	0	0	2	0	0	0	37	6	27	47	80	16.21	2471	44.87
STA MARIA	0	0	0	0	0	0	0	0	0	0	0	0	0	22	4	30	77	111	43.89	2258	57.59
SAYAN	0	0	0	0	0	0	0	0	0	1	0	0	0	10	4	16	48	68	36.84	2108	69.46
VEGUETA	0	0	0	0	0	0	0	0	0	0	2	2	2	9	0	26	62	88	50.87	2049	81.00
CARQUIN	0	0	0	0	1	0	0	0	0	1	0	0	0	6	0	7	14	21	37.50	610	84.44
OYON	0	0	0	0	0	0	0	0	0	0	0	0	0	0	1	6	14	21	22.73	575	87.68
PACHANGARA	0	0	0	0	0	0	0	0	0	0	0	0	0	3	0	2	10	12	46.15	386	89.85
Acotama-IHUARI	0	0	0	0	0	0	0	0	0	0	0	0	0	1	0	5	7	12	100.84	318	91.65
COCHAMARCA	0	0	0	0	0	0	0	0	0	0	0	0	0	0	0	0	0	0	0.00	317	93.43
L PRADO	0	0	0	0	0	0	0	0	0	0	0	0	0	0	0	3	6	31.25	295	95.09	
AMBAR	0	0	0	0	0	0	0	0	0	0	0	0	0	0	3	2	5	10	36.90	232	96.40
PACCHO	0	0	0	0	0	0	0	0	0	0	0	0	0	0	1	0	1	5.43	10	173	97.37
NAVAN	0	0	0	0	0	0	0	0	0	0	0	0	0	0	1	1	6	8	97.56	164	98.30
STA LEONOR	0	0	0	0	0	0	0	0	0	0	0	0	0	0	2	9	11	111.11	156	156	99.18
CAUJUL	0	0	0	0	0	0	0	0	0	0	0	0	0	0	0	0	0	0	0.00	100	99.74
ANDAJES	0	0	0	0	0	0	0	0	0	0	0	0	0	0	1	0	1	10.99	33	99.93	
CHECRAS	0	0	0	0	0	0	0	0	0	0	0	0	0	0	0	3	3	24.19	13	100.00	
TOTAL	0	0	0	0	9	0	0	0	0	11	1	3	4	145	25	186	441	652	33.52	17751	

FUENTE: EPIDEMIOLOGIA RED HUAURA OYON

(*)T.I.A.(SEMANAL) POR 1000 MEN.5 AÑOS.

En la presente semana se notifican 652 IRAs en menores de 5 años (T.I.A. 33.5 por 1,000 menores de 5 años) el 80% del total de casos proceden de 5 distritos (tabla 02). En el canal Endémico nos ubicamos en zona de éxito, con un 7.5% de incremento respecto a la semana anterior.

En lo que va del año se han hospitalizado 413 niños menores de 5 años, 37 con IRAs, 129 con Neumonía, 8 con Neumonía Grave y 239 con SOB-Asma el 100% de los casos ha sido referido a los establecimientos de salud para el cumplimiento del seguimiento y control.

Se sugiere a los equipos de los servicios de salud mantener la observación continua de las tendencias en grupos de mayor riesgo.

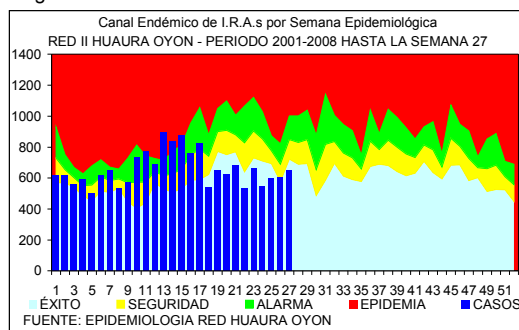

FUENTE: EPIDEMIOLOGIA RED HUAURA OYON

PACIENTES HOSPITALIZADOS CON IRAS EN EL HOSPITAL DE HUACHO HASTA LA S.E. N° 27 - 2008

GRUPO ETAREO	DIAGNOSTICOS			
	IRA	NEUMONIA	N.GRAVE	SOBA
Men.2 m	2	-	8	-
2 a 11m	9	51	0	-
Men.1a	-	-	-	-
1 a 4 a	26	78	0	-
May 5 a.	-	17	-	-
Men.2 a	-	-	-	194
2 a 4a	-	-	-	45
TOTAL	37	146	8	239

VIGILANCIA DE INMUNOPREVENIBLES

No se notifican casos de Enfermedades Inmunoprevenibles.

INFORME DE BROTES

No se notifican brotes en la presente semana.

CUADRO COMPARATIVO DE BROTES NOTIFICADOS HASTA LA SEMANA 27
RED II HUAURA OYON PERIODO 2007 - 2008

GRUPO DIAGNOSTICO	2007		2008	
	BROTES	AFECT.	BROTES	AFECT.
TOTAL BROTES	10	64	7	19
ZOONOTICAS	2	4	0	0
LEPTOSPIROSIS	1	3	0	0
ANTRAX (CARBUNCO)	1	1	0	0
NO TRANSMISIBLES	1	3	1	3
INTOXICACION POR PLAGUICIDAS	1	3	1	3
INMUNOPREVENIBLES	3	11	3	3
RUBEOLA	1	1	2	2
TOS FERINA	0	0	1	1
PAROTIDITIS	2	10	0	0
E.T.A.s	4	46	3	13
INTOX.ALIMENTARIA	2	9	3	13
FIEBRE TIFOIDEA	1	32	0	0
HEPATITIS VIRAL	1	5	0	0

VIGILANCIA CENTINELA DE FEBRILES PARA DENGUE

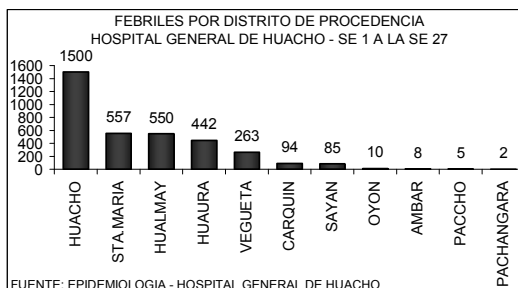
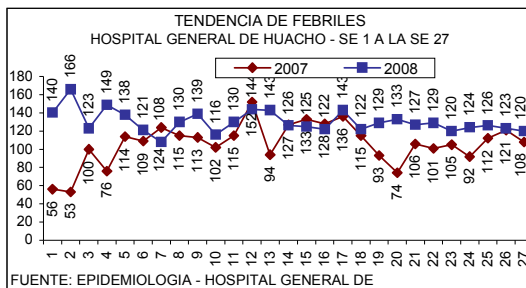

FEBRILES POR GRUPO ETAREO HOSPITAL GENERAL DE HUACHO - SE 1 A LA SE 27

EDADES	TOTALES	PORC.
MEN. 1 A	494	14.05
1 - 4 A	1088	30.94
5 - 9 A	447	12.71
10 - 19 A	465	13.23
20 - 59 A	789	22.44
60 - +	233	6.63
TOTAL	3516	100.00

FUENTE: EPIDEMIOLOGIA - HOSPITAL GENERAL DE HUACHO

En la semana se ha identificado 120 febriles, observándose un 2% de disminución con respecto a la semana anterior la razón es de 1 febril por cada 6 atenciones. El acumulado hasta la semana 27 es de 3516 febriles, la tendencia se mantiene estable por lo que no se ha previsto la toma de muestra para estudio laboratorial. El 80% de los casos proceden de los distritos HUACHO, STA.MARIA Y HUALMAY

VIGILANCIA DE ACCIDENTES DE TRANSITO

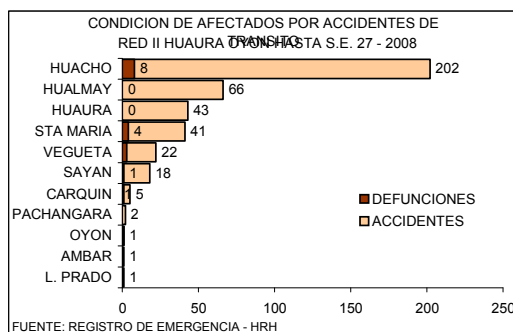
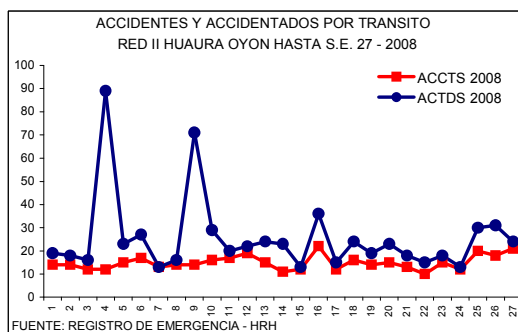

CASOS DE VICTIMAS POR TRANSITO SEGUN GRUPO DE EDADES DE LA S.E. 1 HASTA LA S.E. 27 - 2008 RED II HUAURA OYON

GRUPO DE EDADES	VICTIMAS	PORCENTAJE	DEFUNCIONES	LETALIDAD
Men. de 1 año	2	0.29	0	0.00
De 1 - 4 años	26	3.77	0	0.00
De 5 - 17 años	124	18.00	1	0.81
De 10 - 19 años	100	14.51	1	1.00
De 20 - 64 años	450	65.31	15	3.33
De 65 a mas	55	7.98	2	3.64
TOTAL	689	100.00	18	2.61

En la S.E. 27 ocurrieron 21 accidentes con 24 victimas por tránsito. En lo que va del año ocurrieron 402 accidentes con 688 victimas por tránsito, el total de fallecidos por este tipo de accidentes es de 18 la Tasa de Letalidad es 2.62

NUMERO DE ACCIDENTES Y VICTIMAS POR TRANSITO SEGUN DISTRITOS DE LA S.E. 1 HASTA LA S.E. 27 - 2008 RED II HUAURA OYON

DISTRITO	ACCIDENTES	VICTIMAS	DEFUNCIONES	LETALIDAD
HUACHO	202	350	8	2.29
HUALMAY	66	80	0	0.00
HUAURA	43	63	0	0.00
STA MARIA	41	108	4	3.70
VEGUETA	22	36	3	8.33
SAYAN	18	40	1	2.50
CARQUIN	5	5	1	20.00
OYON	1	2	1	50.00
PACHANGARA	2	2	0	0.00
L. PRADO	1	1	0	0.00
AMBAR	1	1	0	0.00
TOTAL	402	688	18	2.62

FUENTE: REGISTRO DE EMERGENCIA - HRH

INCIDENCIA SEMANAL Y ACUMULADA DE ENFERMEDADES SEGÚN GRUPOS DE DAÑOS

OTRAS ENFERMEDADES TRANSMISIBLES

PROVINCIA DISTRITO	LEPTOSPIROSIS					A27		TBC BK (+) NUEVOS		A15.0		CONJUN TIVITIS			B30			HEPATITIS TIPO B			B16			VIH			B20			SIDA			B24		
	S.E.27	HASTA LA S.E. 27			T.I.A.	S.E.27	ACUM	T.I.A.	S.E.27	ACUM	T.I.A.	S.E.27	ACUM	T.I.A.	S.E.27	ACUM	T.I.A.	S.E.27	ACUM	T.I.A.	S.E.27	ACUM	T.I.A.	S.E.27	ACUM	T.I.A.	S.E.27	ACUM	T.I.A.	S.E.27	ACUM	T.I.A.			
		C	P	D																															
RED II HUAURA OYON	0	2	0	3	0.09	0	45	2.01	12	346	15.48	0	0	0.00	0	10	0.45	0	9	0.40															
PROV. HUAURA	0	2	0	3	0.10	0	45	2.20	12	334	16.34	0	0	0.00	0	10	0.49	0	8	0.39															
HUACHO	0	0	0	3	0.00	0	12	2.12	2	41	7.23	0	0	0.00	0	4	0.71	0	4	0.71															
HUALMAY	0	0	0	0	0.00	0	11	3.98	0	39	14.12	0	0	0.00	0	4	1.45	0	2	0.72															
HUAURA	0	1	0	0	0.30	0	13	3.88	3	67	19.98	0	0	0.00	0	0	0.00	0	0	0.00															
VEGUETA	0	1	0	0	0.50	0	0	0.00	2	68	34.22	0	0	0.00	0	0	0.00	0	0	0.00															
SAYAN	0	0	0	0	0.00	0	5	2.36	2	53	24.99	0	0	0.00	0	0	0.00	0	0	0.00															
CARQUIN	0	0	0	0	0.00	0	1	1.55	0	1	1.55	0	0	0.00	0	1	1.55	0	1	1.55															
STA MARIA	0	0	0	0	0.00	0	3	1.03	2	59	20.30	0	0	0.00	0	1	0.34	0	1	0.34															
PACCHO	0	0	0	0	0.00	0	0	0.00	0	0	0.00	0	0	0.00	0	0	0.00	0	0	0.00															
STA LEONOR	0	0	0	0	0.00	0	0	0.00	0	0	0.00	0	0	0.00	0	0	0.00	0	0	0.00															
CHECRAS	0	0	0	0	0.00	0	0	0.00	1	2	14.04	0	0	0.00	0	0	0.00	0	0	0.00															
L. PRADO	0	0	0	0	0.00	0	0	0.00	0	3	13.64	0	0	0.00	0	0	0.00	0	0	0.00															
AMBAR	0	0	0	0	0.00	0	0	0.00	0	1	3.22	0	0	0.00	0	0	0.00	0	0	0.00															
PROV. OYON	0	0	0	0	0.00	0	0	0.00	0	12	6.80	0	0	0.00	0	0	0.00	0	0	0.00															
OYON	0	0	0	0	0.00	0	0	0.00	0	1	0.94	0	0	0.00	0	0	0.00	0	0	0.00															
PACHANGARA	0	0	0	0	0.00	0	0	0.00	0	11	36.83	0	0	0.00	0	0	0.00	0	1	3.35															
ANDAJES	0	0	0	0	0.00	0	0	0.00	0	0	0.00	0	0	0.00	0	0	0.00	0	0	0.00															
CAUJUL	0	0	0	0	0.00	0	0	0.00	0	0	0.00	0	0	0.00	0	0	0.00	0	0	0.00															
COCHAMARCA	0	0	0	0	0.00	0	0	0.00	0	0	0.00	0	0	0.00	0	0	0.00	0	0	0.00															
NAVAN	0	0	0	0	0.00	0	0	0.00	0	0	0.00	0	0	0.00	0	0	0.00	0	0	0.00															
IHUARI - ACOTAMA	0	0	0	0	0.00	0	0	0.00	0	0	0.00	0	0	0.00	0	0	0.00	0	0	0.00															

T.I.A. POR 10,000 HAB.

C = CONFIRMADO P = PROBABLE D = DESCARTADO

ENFERMEDADES NO TRANSMISIBLES

PROVINCIA DISTRITO	(*) ACTOS DE TRANSITO			(**) ACTOS TRANSITO			INTOXICAC. PLAGUICIDA		T60.9		INTOXICAC. ALCOHOLICA		F10.0		MORDEDURA CANINA		W54		ACCIDENTE ARACNIDO		X21	
	S.E.27	ACUM	T.I.A.	S.E.27	ACUM	T.I.A.	S.E.27	ACUM	T.I.A.	S.E.27	ACUM	T.I.A.	S.E.27	ACUM	T.I.A.	S.E.27	ACUM	T.I.A.	S.E.27	ACUM	T.I.A.	
																						V87
RED II HUAURA OYON	21	402	17.99	24	688	30.79	0	52	2.33	4	24	1.07	4	217	9.71	0	52	2.33				
PROV. HUAURA	20	399	19.52	22	684	33.46	0	52	2.54	4	24	1.17	4	207	10.12	0	52	2.54				
HUACHO	10	202	35.61	12	350	61.70	0	0	0.00	2	13	2.29	4	63	11.11	0	17	3.00				
HUALMAY	3	66	23.90	3	80	28.97	0	0	0.00	0	2	0.72	0	39	14.12	0	6	2.17				
HUAURA	2	43	12.82	2	63	18.79	0	15	4.47	0	3	0.89	0	25	7.46	0	8	2.39				
VEGUETA	0	22	11.07	0	36	18.12	0	20	10.07	1	3	1.51	0	12	6.04	0	2	1.01				
SAYAN	0	18	8.49	0	40	18.86	0	9	4.24	0	0	0.00	0	24	11.31	0	0	0.00				
CARQUIN	3	5	7.77	3	5	7.77	0	0	0.00	0	0	0.00	0	2	3.11	0	1	1.55				
STA MARIA	2	41	14.10	2	108	37.15	0	6	2.06	1	3	1.03	0	27	9.29	0	14	4.82				
PACCHO	0	0	0.00	0	0	0.00	0	0	0.00	0	0	0.00	0	5	23.71	0	1	4.74				
STA LEONOR	0	0	0.00	0	0	0.00	0	0	0.00	0	0	0.00	0	2	17.38	0	0	0.00				
CHECRAS	0	0	0.00	0	0	0.00	0	0	0.00	0	0	0.00	0	1	7.02	0	0	0.00				
L. PRADO	0	1	4.55	0	1	4.55	0	1	4.55	0	0	0.00	0	5	22.73	0	1	4.55				
AMBAR	0	1	3.22	0	1	3.22	0	1	3.22	0	0	0.00	0	2	6.45	0	2	6.45				
PROV. OYON	1	3	1.70	2	4	2.27	0	0	0.00	0	0	0.00	0	10	5.66	0	0	0.00				
OYON	1	1	0.94	2	2	1.88	0	0	0.00	0	0	0.00	0	0	0.00	0	0	0.00				
PACHANGARA	0	2	6.70	0	2	6.70	0	0	0.00	0	0	0.00	0	6	20.09	0	0	0.00				
ANDAJES	0	0	0.00	0	0	0.00	0	0	0.00	0	0	0.00	0	0	0.00	0	0	0.00				
CAUJUL	0	0	0.00	0	0	0.00	0	0	0.00	0	0	0.00	0	0	0.00	0	0	0.00				
COCHAMARCA	0	0	0.00	0	0	0.00	0	0	0.00	0	0	0.00	0	2	14.04	0	0	0.00				
NAVAN	0	0	0.00	0	0	0.00	0	0	0.00	0	0	0.00	0	2	21.23	0	0	0.00				
IHUARI - ACOTAMA	0	0	0.00	0	0	0.00	0	0	0.00	0	0	0.00	0	0	0.00	0	0	0.00				

T.I.A. POR 10,000 HAB.

(*) ACTOS = ACCIDENTES DE TRANSITO

(**) ACTOS = ACCIDENTADOS POR TRANSITO

VIGILANCIA DE MUERTES

PROVINCIA DISTRITO	MUERTE NEONATAL		P96.8		MUERTE INFANTIL		O93		MUERTE DE LA NIÑEZ		O94		MTE.MATER NA DIRECTA		O95		MTE.MATER NA INDIREC.		O96		MUERTE POR ACC.TRANSI		V70	
	S.E.27	ACUM	RAZON MORT(*)	T.M.A. (**)	S.E.27	ACUM	RAZON MORT(*)	T.M.A. (**)	S.E.27	ACUM	RAZON MORT(***)	T.M.A. (**)	S.E.27	ACUM	RAZON MORT(***)	T.M.A. (**)	S.E.27	ACUM	RAZON MORT(***)	T.M.A. (**)	S.E.27	ACUM	T.LET.	
RED II HUAURA OYON	0	10	2.91	0	14	4.07	0	22	0.36	0	1	29.06	0	1	29.06	0	18	2.62						
PROV. HUAURA	0	10	-	0	13	-	0	20	0.36	0	0	-	0	1	-	0	17	2.49						
HUACHO	0	4	-	0	4	-	0	4	0.25	0	0	-	0	1	-	0	8	2.29						
HUALMAY	0	0	-	0	0	-	0	2	0.28	0	0	-	0	0	-	0	0	0.00						
HUAURA	0	0	-	0	1	-	0	3	0.33	0	0	-	0	0	-	0	0	0.00						
VEGUETA	0	1	-	0	2	-	0	2	0.37	0	0	-	0	0	-	0	3	8.33						
SAYAN	0	1	-	0	2	-	0	4	0.71	0	0	-	0	0	-	0	1	2.50						
CARQUIN	0	0	-	0	0	-	0	1	0.64	0	0	-	0	0	-	0	1	20.00						
STA MARIA	0	1	-	0	1	-	0	1	0.12	0	0	-	0	0	-	0	4	3.70						
PACCHO	0	0	-	0	0	-	0	0	0.00	0	0	-	0	0	-	0	0	0.00						
STA LEONOR	0	0	-	0	0	-	0	0	0.00	0	0	-	0	0	-	0	0	0.00						
CHECRAS	0	0	-	0	0	-	0	0	0.00	0	0	-	0	0	-	0	0	0.00						
L. PRADO	0	0	-	0	0	-	0	0	0.00	0	0	-	0	0	-	0	0	0.00						
AMBAR	0	3	-	0	3	-	0	3	3.62	0	0	-	0	0	-	0	0	0.00						
PROV. OYON	0	0	-	0	1	-	0	2	0.42	0	1	-	0	0	-	0	1	25.00						
OYON	0	0	-	0	1	-	0	1	0.35	0	1	-	0	0	-	0	1	50.00						
PACHANGARA	0	0	-	0	0	-	0	0	0.00	0	0	-	0	0	-	0	0	0.00						
ANDAJES	0	0	-	0	0	-	0	0	0.00	0	0	-	0	0	-	0	0	0.00						
CAUJUL	0	0	-	0	0	-	0	0	0.00	0	0	-	0	0	-	0	0	0.00						
COCHAMARCA	0	0	-	0	0	-	0	1	2.56	0	0	-	0	0	-	0	0	0.00						
NAVAN	0	0	-	0	0	-	0	0	0.00	0	0	-	0	0	-	0	0	0.00						
IHUARI - ACOTAMA	0	0	-	0	0	-	0	0	0.00	0	0	-	0	0	-	0	0	0.00						

(*) RAZON MORTALIDAD POR 1,000 N.V.

(**) T.M.A. POR 1,000 MEN. 5 AÑOS

(***) RAZON MORTALIDAD POR 100,000 N.V.

3,441 NACIDOS VIVOS

INCIDENCIA SEMANAL Y ACUMULADA DE ENFERMEDADES SEGÚN GRUPOS DE DAÑOS

ENFERMEDADES TRANSMITIDAS POR ALIMENTOS

PROVINCIA DISTRITO	COLERA				A00		INTOXIC. ALIMENTAR.		A05		FIEBRE TIFOIDEA		A01		HEPATITIS VIRAL		B15		BRUCELOSIS		A23.9	
	S.E.27	HASTA LA S.E. 27			T.I.A.	S.E.27	ACUM.	T.I.A.	S.E.27	ACUM.	T.I.A.	S.E.27	ACUM.	T.I.A.	S.E.27	ACUM.	T.I.A.	S.E.27	ACUM.	T.I.A.		
		C	P	D																		
RED II HUAURA OYON	0	0	0	0	0.00	6	208	9.31	1	54	2.42	0	36	1.61	0	2	0.09	0	2	0.10		
PROV. HUAURA	0	0	0	0	0.00	6	208	10.17	1	52	2.54	0	36	1.76	0	2	0.10	0	2	0.10		
HUACHO	0	0	0	0	0.00	4	96	16.92	0	6	1.06	0	9	1.59	0	0	0.00	0	0	0.00		
HUALMAY	0	0	0	0	0.00	1	42	15.21	0	12	4.34	0	1	0.36	0	0	0.00	0	0	0.00		
HUAURA	0	0	0	0	0.00	1	25	7.46	0	6	1.79	0	8	2.39	0	0	0.00	0	0	0.00		
VEGUETA	0	0	0	0	0.00	0	6	3.02	0	0	0.00	0	0	0.00	0	0	0.00	0	0	0.00		
SAYAN	0	0	0	0	0.00	0	3	1.41	1	26	12.26	0	10	4.71	0	2	0.94	0	0	0.00		
CARQUIN	0	0	0	0	0.00	0	2	3.11	0	1	1.55	0	4	6.22	0	0	0.00	0	0	0.00		
STA MARIA	0	0	0	0	0.00	0	32	11.01	0	0	0.00	0	4	1.38	0	0	0.00	0	0	0.00		
PACCHO	0	0	0	0	0.00	0	0	0.00	0	0	0.00	0	0	0.00	0	0	0.00	0	0	0.00		
STA LEONOR	0	0	0	0	0.00	0	0	0.00	0	0	0.00	0	0	0.00	0	0	0.00	0	0	0.00		
CHECRAS	0	0	0	0	0.00	0	1	7.02	0	0	0.00	0	0	0.00	0	0	0.00	0	0	0.00		
L. PRADO	0	0	0	0	0.00	0	0	0.00	0	1	4.55	0	0	0.00	0	0	0.00	0	0	0.00		
AMBAR	0	0	0	0	0.00	0	1	3.22	0	0	0.00	0	0	0.00	0	0	0.00	0	0	0.00		
PROV. OYON	0	0	0	0	0.00	0	0	0.00	0	0	0.00	0	0	0.00	0	0	0.00	0	0	0.00		
OYON	0	0	0	0	0.00	0	0	0.00	0	0	0.00	0	0	0.00	0	0	0.00	0	0	0.00		
PACHANGARA	0	0	0	0	0.00	0	0	0.00	0	0	0.00	0	0	0.00	0	0	0.00	0	0	0.00		
ANDAJES	0	0	0	0	0.00	0	0	0.00	0	0	0.00	0	0	0.00	0	0	0.00	0	0	0.00		
CAUJUL	0	0	0	0	0.00	0	0	0.00	0	0	0.00	0	0	0.00	0	0	0.00	0	0	0.00		
COCHAMARCA	0	0	0	0	0.00	0	0	0.00	0	0	0.00	0	0	0.00	0	0	0.00	0	0	0.00		
NAVAN	0	0	0	0	0.00	0	0	0.00	0	0	0.00	0	0	0.00	0	0	0.00	0	0	0.00		
IHUARI - ACOTAMA	0	0	0	0	0.00	0	0	0.00	0	2	14.46	0	0	0.00	0	0	0.00	0	0	0.00		

T.I.A. POR 10,000 HAB. C = CONFIRMADO P = PROBABLE D = DESCARTADO

ENFERMEDADES METAXENICAS

PROVINCIA DISTRITO	MALARIA VIVAX (AUTOCTONOS)				B51		BARTONELOSIS AGUDA			A44.0		BARTONEL. ERUPTIVA		A44.1		LEISHMANIO. CUTANEA		B55.1	
	S.E.27	HASTA LA S.E. 27			T.I.A.	S.E.27	HASTA LA S.E. 27		T.I.A.	S.E.27	ACUM.	T.I.A.	S.E.27	ACUM.	T.I.A.	S.E.27	ACUM.	T.I.A.	
		C	P	D			C	P											D
RED II HUAURA OYON	0	0	0	0	0.00	0	0	0	0	0.00	0	0	0.00	0	75	3.36	0	0	0.00
PROV. HUAURA	0	0	0	0	0.00	0	0	0	0	0.00	0	0	0.00	0	41	2.01	0	0	0.00
HUACHO	0	0	0	0	0.00	0	0	0	0	0.00	0	0	0.00	0	0	0.00	0	0	0.00
HUALMAY	0	0	0	0	0.00	0	0	0	0	0.00	0	0	0.00	0	0	0.00	0	0	0.00
HUAURA	0	0	0	0	0.00	0	0	0	0	0.00	0	0	0.00	0	0	0.00	0	0	0.00
VEGUETA	0	0	0	0	0.00	0	0	0	0	0.00	0	0	0.00	0	0	0.00	0	0	0.00
SAYAN	0	0	0	0	0.00	0	0	0	0	0.00	0	0	0.00	0	0	0.00	0	0	0.00
CARQUIN	0	0	0	0	0.00	0	0	0	0	0.00	0	0	0.00	0	0	0.00	0	0	0.00
STA MARIA	0	0	0	0	0.00	0	0	0	0	0.00	0	0	0.00	0	0	0.00	0	0	0.00
PACCHO	0	0	0	0	0.00	0	0	0	0	0.00	0	0	0.00	0	0	0.00	0	0	0.00
STA LEONOR	0	0	0	0	0.00	0	0	0	0	0.00	0	0	0.00	0	0	0.00	0	10	47.42
CHECRAS	0	0	0	0	0.00	0	0	0	0	0.00	0	0	0.00	0	2	14.04	0	1	8.69
L. PRADO	0	0	0	0	0.00	0	0	0	0	0.00	0	0	0.00	0	12	54.55	0	2	14.04
AMBAR	0	0	0	0	0.00	0	0	0	0	0.00	0	0	0.00	0	16	51.56	0	12	54.55
PROV. OYON	0	0	0	0	0.00	0	0	0	0	0.00	0	0	0.00	0	17	9.63	0	16	51.56
OYON	0	0	0	0	0.00	0	0	0	0	0.00	0	0	0.00	0	0	0.00	0	17	9.63
PACHANGARA	0	0	0	0	0.00	0	0	0	0	0.00	0	0	0.00	0	3	10.04	0	0	0.00
ANDAJES	0	0	0	0	0.00	0	0	0	0	0.00	0	0	0.00	0	1	9.63	0	0	0.00
CAUJUL	0	0	0	0	0.00	0	0	0	0	0.00	0	0	0.00	0	4	62.70	0	7	49.12
COCHAMARCA	0	0	0	0	0.00	0	0	0	0	0.00	0	0	0.00	0	7	49.12	0	2	21.23
NAVAN	0	0	0	0	0.00	0	0	0	0	0.00	0	0	0.00	0	2	21.23	0	0	0.00
IHUARI - ACOTAMA	0	0	0	0	0.00	0	0	0	0	0.00	0	0	0.00	0	17	122.92	0	0	0.00

T.I.A. POR 10,000 HAB. C = CONFIRMADO P = PROBABLE D = DESCARTADO

MONITOREO DEL SISTEMA DE INFORMACION – NOTI SP S.E. 27 POR MICROREDES - RED II HUAURA OYON

MICROREDES	OPORTUNIDAD	COBERTURA	CALIDAD DEL DATO	CONCORDANCIA NOTISP-FISICO	CALIFICACION
HOSPITAL	100%	100%	100%	100%	100%
HUAURA	100%	100%	100%	100%	100%
HUALMAY	100%	100%	60%	0%	74%
SAYAN	100%	100%	100%	100%	100%
VEGUETA	100%	100%	100%	100%	100%
CHURIN	50%	100%	0%	0%	35%

