



BOLETIN EPIDEMIOLOGICO SEMANAL

RED II HUAURA OYON

SEMANA Nº 26 - AÑO 2008
(DEL 22 DE JUNIO AL 28 DE JUNIO)

EDITORIAL

La oficina de Epidemiología se dirige a todos los lectores de los Boletines Epidemiológicos, para en esta oportunidad presentarles los boletines epidemiológicos semanales, en él les informamos acerca de los principales daños sujetos a vigilancia epidemiológica, es de interés recibir comentarios y sugerencias a fin de seguir mejorando el trabajo dentro del sistema, del mismo modo proponemos que la información sea tomada en cuenta haciendo uso de uno de los atributos; la disponibilidad y la información a usuarios considerando el enfoque de análisis de riesgos

Es Nuestra Misión

Generar de manera continua y permanente en todos los niveles de nuestra Red de Vigilancia Información Epidemiológica acerca de la Situación de Salud de la Jurisdicción de la Red II Huaura Oyón que permita orientar la toma de decisiones y la construcción de Políticas Socio Sanitarias contribuyendo al mejoramiento del estado de Salud de la población

Dr. WILLIAM PEÑA AYUDANTE
DIRECTOR EJECUTIVO
SITIO GENERAL DE HUACHO
RED II HUAURA OYON

EQUIPO DE TRABAJO

Lic. MABEL JIMENEZ QUINTEROS
ESPECIALISTA EN EPIDEMIOLOGIA
JEFE DEL AREA DE EPIDEMIOLOGIA

Lic. Juana Olinda Nicho Vargas
Tec.Enf. Bertha Matilde Cristóbal Aguilar
Tec.Dig. Christian Silencio Narvarte
Tec.Dig. Walter Sobrevilla Chimbo

E-mail : epidemiologia_huacho@hotmail.com
Web : www.hdhuacho.gob.pe
Telef. : 232 2468

asegure definitivamente la superación del flagelo de la desnutrición crónica en Latinoamérica y el Caribe.

También es necesario que los países de la región:

- Consideren solidariamente sus políticas de ayuda humanitaria y de exportación de alimentos básicos, sobre todo los que hoy sufren mayor presión inflacionaria, promoviendo mecanismos extraordinarios de cooperación entre países que contribuyan a la autoproducción y a la soberanía alimentaria.
- Fortalezcan la vigilancia sobre aspectos sociales y nutricionales, hasta el nivel local, con participación activa de los servicios de salud y sociales, para detectar precozmente inequidades o situaciones agudas de carencia que puedan compensarse.
- Protejan las poblaciones, especialmente las más vulnerables, y canalicen su legítima preocupación, garantizando atención y asignando equitativamente los recursos movilizados.

Lo anterior permitirá transformar esta crisis en una oportunidad de avanzar más rápidamente por la salud y el desarrollo integral de nuestros pueblos.

Directora de la Organización Panamericana de la Salud (OPS), hace un llamado a la comunidad internacional para promover la solidaridad y cooperación entre países que permita contribuir a la autoproducción y a la soberanía alimentaria de nuestros pueblos, a la erradicación de la mal nutrición, y al desarrollo de estrategias comunes que nos permitan avanzar en nuestros logros sanitarios, los relativos al ambiente y la lucha contra la pobreza, en el marco de los Objetivos de Desarrollo del Milenio.

La crisis alimentaria global causada por el fuerte incremento de los precios de los alimentos y su inaccesibilidad, llevando a estallidos de violencia en más de 30 países, entre ellos algunos de nuestra región, amenaza nuestros avances sanitarios y los relativos al ambiente y la lucha contra la pobreza, en el marco de los Objetivos de Desarrollo del Milenio.

Esta crisis encuentra a América Latina y el Caribe en un momento crucial de concentración de esfuerzos para erradicar la mal nutrición y desarrollando estrategias que atacan tanto los efectos más visibles como las causas de un problema crónico con efectos deletéreos sobre las posibilidades de desarrollo actual y futuro de sus poblaciones.

Es urgente contar con ayuda alimentaria, como ha señalado el Secretario General de la ONU, Ban Ki-moon. A la vez, debemos asegurar que la atención de la emergencia no destruya los esfuerzos de los gobiernos, la sociedad civil y las comunidades para consolidar sus capacidades organizacionales y logísticas, las estrategias de desarrollo local basadas en la Atención Primaria de Salud, y las acciones intersectoriales que inciden sobre los determinantes de la salud y promueven sinergias con los sectores de educación, agua y saneamiento, trabajo, agricultura y producción, entre otros.

Los factores estructurales que determinan la problemática de la nutrición y el desarrollo en la región magnifican esta crisis. Por ello, las agencias de las Naciones Unidas hemos establecido la Alianza Panamericana por la Nutrición y el Desarrollo, para articular e integrar las acciones y asegurar un mayor impacto de las inversiones.

Hace un llamado a la comunidad internacional solidaria, las entidades financieras, las asociaciones religiosas, empresariales y de la sociedad civil, las ONG y los organismos internacionales para:

- Asignar rápidamente la ayuda en proporción a la complejidad y magnitud del problema y agilizar los mecanismos para su oportuna concreción.
- Atender también, en cada lugar concreto, necesidades complementarias e imprescindibles para la alimentación, como agua potable, combustible, infraestructuras locales, servicios básicos de salud y educación, pues su accionar sinérgico garantiza una adecuada nutrición.
- Respetar el capital social e institucional construido laboriosamente durante décadas para que la ayuda durante la crisis fortalezca, y no debilite, la capacidad propia de superar los obstáculos históricos, y

Dra. Mirta Roses Periago,
Directora, Organización Panamericana de la Salud.
Mayo 9, 2008.

SITUACION DE ENFERMEDADES DIARREICAS AGUDAS EN LA RED II HUAURA OYON

Tabla 01
INCIDENCIA SEMANAL DE ENFERM. DIARREICAS AGUDAS SEGÚN TIPOS POR DISTRITOS Y GRUPOS DE EDAD
RED II HUAURA OYON - 2008

SEMANA EPIDEMIOLOGICA N° 26 - JUNIO 2008

Distrito	ACUOSAS					DISENTERICAS					EDAS TOTALES						
	Men. 1 a	1 - 4 a	May. 5 a	Total	ACUM	Men. 1 a	1 - 4 a	May. 5 a	Total	ACUM	Men. 1 a	1 - 4 a	May. 5 a	Total	(*)T.I.A.	ACUM	% ACUM
HUACHO	5	17	26	48	1151	0	0	1	1	45	5	17	27	49	0.86	1196	19.03
HUAURA	6	12	22	40	1155	0	0	0	0	5	6	12	22	40	1.19	1160	37.49
SAYAN	3	12	10	25	736	1	0	0	1	7	4	12	10	26	1.23	743	49.31
HUALMAY	5	8	9	22	653	0	0	0	0	15	5	8	9	22	0.80	668	59.94
STA MARIA	2	8	6	16	636	0	0	0	0	22	2	8	6	16	0.55	658	70.41
VEGUETA	5	11	12	28	620	0	0	1	1	7	5	11	13	29	1.46	627	80.38
OYON	1	4	0	5	160	0	0	0	0	4	1	4	0	5	0.47	164	82.99
CARQUIN	1	3	3	7	146	0	0	0	0	5	1	3	3	7	2.26	151	85.39
AMBAR	0	1	1	2	148	0	0	0	0	2	0	1	1	2	0.31	150	87.78
L. PRADO	0	3	3	6	138	0	0	0	0	2	0	3	3	6	2.01	140	90.01
PACHANGARA	1	2	0	3	135	0	0	0	0	3	1	2	0	3	1.36	138	92.20
PACCHO	0	1	2	3	117	0	0	0	0	3	0	1	2	3	1.42	120	94.11
COCHAMARCA	0	0	0	0	95	0	0	0	0	5	0	0	0	0	0.00	100	95.70
Acotama-IHUARI	0	0	0	0	84	0	0	0	0	0	0	0	0	0	0.00	84	97.04
NAVAN	1	0	0	1	72	0	0	0	0	0	1	0	0	1	1.06	72	98.19
STA LEONOR	0	2	1	3	51	0	0	0	0	16	0	2	1	3	2.61	67	99.25
CAUJUL	0	0	0	0	27	0	0	0	0	0	0	0	0	0	0.00	27	99.68
ANDAJES	0	0	0	0	15	0	0	0	0	0	0	0	0	0	0.00	15	99.92
CHECRAS	0	0	0	0	3	0	0	0	0	2	0	0	0	0	0.00	5	100.00
TOTAL	30	84	95	209	6142	1	0	2	3	143	31	84	97	212	0.95	6285	

FUENTE: EPIDEMIOLOGIA RED HUAURA OYON (*)T.I.A. (SEMANAL) POR 1000 HAB.

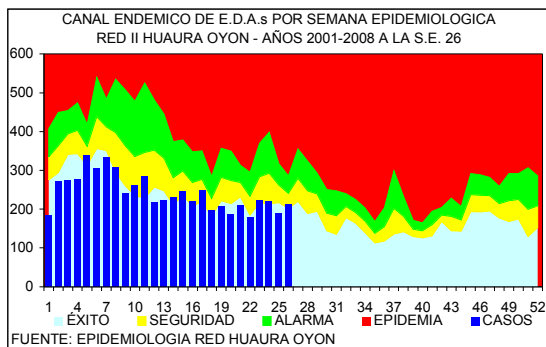

DISTRITOS QUE PRESENTAN INCREMENTO DE EDAs EN LA S.E. 26 - 2008 RED II HUAURA OYON

	DISTRITOS	EDAS	T.INCRE
COSTA	CARQUIN	2	50.0
	HUACHO	49	44.9
	VEGUETA	29	24.1
	HUALMAY	22	13.6
	SAYAN	26	7.7
STA. MARIA	16	6.3	
SIERRA	PACCHO	3	100.0
	STA. LEONOR	3	33.3
	OYON	5	20.0
	AMBAR	7	14.3
TOTAL	212	10.4	

En la presente semana se han notificado 212 casos de enfermedades diarreicas agudas, observándose un 10.4% de incremento con respecto a la semana anterior. 986 corresponden a menores de 1 año, 2483 al grupo de 1 a 4 años y 2816 al grupo de 5 a más años. En la curva epidémica nos ubicamos en zona de seguridad. El 80% del total de casos procede de 5 distritos de la costa (tabla 01)

El 86% de los distritos de costa (6/7) tuvieron incremento en el número de casos entre el 6.3 al 50.0% con respecto a la semana anterior. El 33% de los distritos de la sierra (4/12) muestran tasas de incremento entre 14.3 al 100.0%. Se sugiere analizar su información local y activar medidas de prevención y control en la población.

EDAs Atendidas en el Hospital General de Huacho

FEBRILES POR GRUPO ETAREO		
HOSPITAL GENERAL DE HUACHO - SE 1 A LA SE 26		
EDADES	TOTALES	PORC.
MEN. 1 A	478	14.08
1 - 4 A	1050	30.92
5 - 9 A	428	12.60
10 - 19 A	454	13.37
20 - 59 A	763	22.47
60 - *	223	6.57
TOTAL	3396	100.00

FUENTE: EPIDEMIOLOGIA - HOSPITAL GENERAL DE HUACHO

En la presente semana se han atendido 78 pacientes con EDAs en el Hospital General de Huacho, observándose un 10.98% de incremento respecto a la semana anterior.

El promedio semanal de casos para el periodo 2008 es de 72.

SITUACION DE LAS INFECCIONES RESPIRATORIAS AGUDAS EN LA RED II HUAURA OYON

Tabla 02
INCIDENCIA SEMANAL DE INFECCIONES RESPIRATORIAS AGUDAS SEGUN TIPOS POR DISTRITOS Y GRUPOS DE EDAD
RED II HUAURA OYON - 2008

DISTRITOS	HOSPITALIZADOS POR N.G.				NEUMONIAS GRAVE (N.G.)				NEUMONIAS				IRAS TOTALES								
	Men.2m	2-11m	1-4a	Total	Men.2m	2-11m	1-4a	Total	Men.2m	2-11m	1-4a	Total	Men.2m	2-11m	1-4a	Total	(*)T.I.A.	ACUM	% ACUM		
HUAURA	0	0	0	0	5	0	0	0	5	0	0	0	28	3	23	65	91	31.18	2904	16.86	
HUACHO	0	0	0	0	2	0	0	0	2	1	1	2	37	3	23	61	87	17.63	2391	30.97	
HUALMAY	0	0	0	0	1	0	0	0	1	0	0	0	27	4	23	76	103	42.83	2390	44.94	
STA MARIA	0	0	0	0	0	0	0	0	0	0	0	0	22	4	15	60	79	31.24	2147	57.50	
SAYAN	0	0	0	0	0	0	0	0	0	1	0	0	10	5	18	48	71	38.46	2040	69.43	
VEGUETA	0	0	0	0	0	0	0	0	0	0	1	1	7	2	19	66	87	50.29	1961	80.90	
CARQUIN	0	0	0	0	1	0	0	0	1	0	0	0	6	3	7	19	29	51.79	589	84.34	
OYON	0	0	0	0	0	0	0	0	0	0	0	0	8	12	20	21.65	554	21.65	554	87.58	
PACHANGARA	0	0	0	0	0	0	0	0	0	0	0	0	3	3	5	8	30.77	374	89.77		
COCHAMARCA	0	0	0	0	0	0	0	0	0	0	0	0	0	1	0	2	3	24.19	317	91.63	
Acolama-IHUARI	0	0	0	0	0	0	0	0	0	0	0	0	1	0	0	1	1	8.40	306	93.41	
L. PRADO	0	0	0	0	0	0	0	0	0	0	0	0	2	3	5	26.04	289	26.04	289	95.10	
AMBAR	0	0	0	0	0	0	0	0	0	0	0	0	1	3	12	16	59.04	222	96.40		
PACCHO	0	0	0	0	0	0	0	0	0	0	0	0	0	0	0	0	0.00	172	0.00	172	97.41
NAVAN	0	0	0	0	0	0	0	0	0	0	0	0	0	0	0	0	0.00	156	0.00	156	98.32
STA LEONOR	0	0	0	0	0	0	0	0	0	0	0	0	0	0	1	1	10.10	145	10.10	145	99.17
CAUJUL	0	0	0	0	0	0	0	0	0	0	0	0	0	1	1	2	36.36	100	36.36	100	99.75
ANDAJES	0	0	0	0	0	0	0	0	0	0	0	0	0	0	0	0	0.00	32	0.00	32	99.94
CHECRAS	0	0	0	0	0	0	0	0	0	0	0	0	0	0	0	0	0.00	10	0.00	10	100.00
TOTAL	0	0	0	0	9	0	0	0	9	11	1	2	3	141	26	145	432	603	31.00	17099	

FUENTE: EPIDEMIOLOGIA RED HUAURA OYON

(*)T.I.A.(SEMANAL) POR 1000 MEN.5 AÑOS.

En la presente semana se notifican 603 IRAs en menores de 5 años (T.I.A. 31.0 por 1,000 menores de 5 años) el 80% del total de casos proceden de 5 distritos (tabla 02). En el canal Endémico nos ubicamos en zona de seguridad, con un 1.0% de incremento respecto a la semana anterior.

En lo que va del año se han hospitalizado 401 niños menores de 5 años, 37 con IRAs, 125 con Neumonía, 8 con Neumonía Grave y 231 con SOB-Asma el 100% de los casos ha sido referido a los establecimientos de salud para el cumplimiento del seguimiento y control.

Se sugiere a los equipos de los servicios de salud mantener la observación continua de las tendencias en grupos de mayor riesgo.

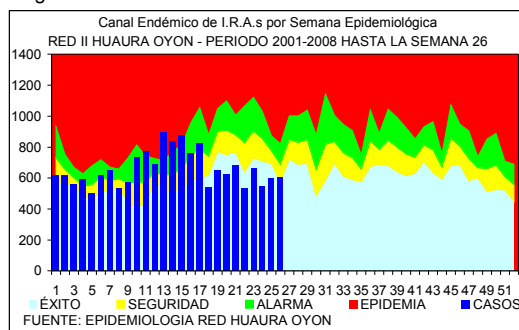

FUENTE: EPIDEMIOLOGIA RED HUAURA OYON

PACIENTES HOSPITALIZADOS CON IRAS EN EL HOSPITAL DE HUACHO HASTA LA S.E. N° 26 - 2008

GRUPO ETAREO	DIAGNOSTICOS			
	IRA	NEUMONIA	N.GRAVE	SOBA
Men.2 m	2	-	8	-
2 a 11m	9	50	0	-
Men.1a	-	-	-	-
1 a 4 a	26	75	0	-
May 5 a.	-	17	-	-
Men.2 a	-	-	-	190
2 a 4a	-	-	-	41
TOTAL	37	142	8	231

VIGILANCIA DE INMUNOPREVENIBLES

No se notifican casos de Enfermedades Inmunoprevenibles.

INFORME DE BROTES

No se notifican brotes en la presente semana.

CUADRO COMPARATIVO DE BROTES NOTIFICADOS HASTA LA SEMANA 26
RED II HUAURA OYON PERIODO 2007 - 2008

GRUPO DIAGNOSTICO	2007		2008	
	BROTOS	AFECT.	BROTOS	AFECT.
TOTAL BROTES	10	64	7	19
ZOONOTICAS	2	4	0	0
LEPTOSPIROSIS	1	3	0	0
ANTRAX (CARBUNCO)	1	1	0	0
NO TRANSMISIBLES	1	3	1	3
INTOXICACION POR PLAGUICIDAS	1	3	1	3
INMUNOPREVENIBLES	3	11	3	3
RUBEOLA	1	1	2	2
TOS FERINA	0	0	1	1
PAROTIDITIS	2	10	0	0
E.T.A.s	4	46	3	13
INTOX.ALIMENTARIA	2	9	3	13
FIEBRE TIFOIDEA	1	32	0	0
HEPATITIS VIRAL	1	5	0	0

VIGILANCIA CENTINELA DE FEBRILES PARA DENGUE

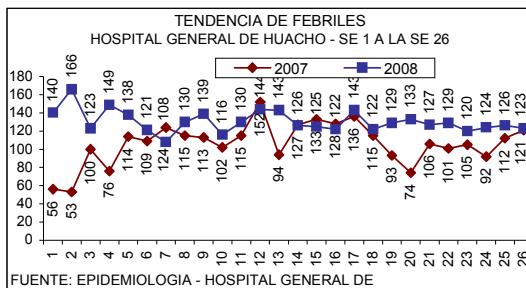

FUENTE: EPIDEMIOLOGIA - HOSPITAL GENERAL DE HUACHO

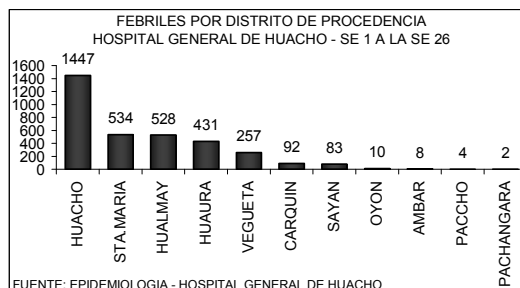

FUENTE: EPIDEMIOLOGIA - HOSPITAL GENERAL DE HUACHO

FEBRILES POR GRUPO ETAREO HOSPITAL GENERAL DE HUACHO - SE 1 A LA SE 26

EDADES	TOTALES	PORC.
MEN. 1 A	478	14.08
1 - 4 A	1050	30.92
5 - 9 A	428	12.60
10 - 19 A	454	13.37
20 - 59 A	763	22.47
60 - +	223	6.57
TOTAL	3396	100.00

FUENTE: EPIDEMIOLOGIA - HOSPITAL GENERAL DE HUACHO

En la semana se ha identificado 123 febriles, observándose un 2% de disminución con respecto a la semana anterior la razón es de 1 febril por cada 5 atenciones. El acumulado hasta la semana 26 es de 3396 febriles, la tendencia se mantiene estable por lo que no se ha previsto la toma de muestra para estudio laboratorial. El 80% de los casos proceden de los distritos HUACHO, STA.MARIA Y HUALMAY

VIGILANCIA DE ACCIDENTES DE TRANSITO

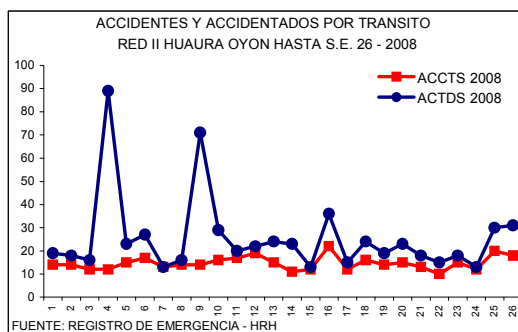

FUENTE: REGISTRO DE EMERGENCIA - HRH

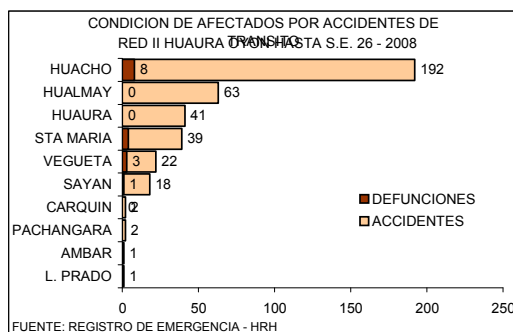

FUENTE: REGISTRO DE EMERGENCIA - HRH

CASOS DE VICTIMAS POR TRANSITO SEGUN GRUPO DE EDADES DE LA S.E. 1 HASTA LA S.E. 26 - 2008 RED II HUAURA OYON

GRUPO DE EDADES	VICTIMAS	PORCENTAJE	DEFUNCIONES	LETALIDAD
Men. de 1 año	2	0.30	0	0.00
De 1 - 4 años	25	3.76	0	0.00
De 5 - 17 años	120	18.05	0	0.00
De 10 - 19 años	95	14.29	0	0.00
De 20 - 64 años	435	65.41	15	3.45
De 65 a mas	53	7.97	1	1.89
TOTAL	665	100.00	16	2.41

En la S.E. 26 ocurrieron 18 accidentes con 31 victimas por tránsito. En lo que va del año ocurrieron 381 accidentes con 664 victimas por tránsito, el total de fallecidos por este tipo de accidentes es de 16 la Tasa de Letalidad es 2.41

NUMERO DE ACCIDENTES Y VICTIMAS POR TRANSITO SEGUN DISTRITOS DE LA S.E. 1 HASTA LA S.E. 26 - 2008 RED II HUAURA OYON

DISTRITO	ACCIDENTES	VICTIMAS	DEFUNCIONES	LETALIDAD
HUACHO	192	338	8	2.37
HUALMAY	63	77	0	0.00
HUAURA	41	61	0	0.00
STA MARIA	39	106	4	3.77
VEGUETA	22	36	3	8.33
SAYAN	18	40	1	2.50
CARQUIN	2	2	0	0.00
PACHANGARA	2	2	0	0.00
L. PRADO	1	1	0	0.00
AMBAR	1	1	0	0.00
TOTAL	381	664	16	2.41

FUENTE: REGISTRO DE EMERGENCIA - HRH

INCIDENCIA SEMANAL Y ACUMULADA DE ENFERMEDADES SEGÚN GRUPOS DE DAÑOS

OTRAS ENFERMEDADES TRANSMISIBLES

PROVINCIA DISTRITO	LEPTOSPIROSIS					A27		TBC BK (+) NUEVOS		A15.0		CONJUN TIVITIS			B30			HEPATITIS TIPO B			B16			VIH			B20			SIDA			B24		
	S.E.26	HASTA LA S.E. 26			T.I.A.	S.E.26	ACUM	T.I.A.	S.E.26	ACUM	T.I.A.	S.E.26	ACUM	T.I.A.	S.E.26	ACUM	T.I.A.	S.E.26	ACUM	T.I.A.	S.E.26	ACUM	T.I.A.	S.E.26	ACUM	T.I.A.	S.E.26	ACUM	T.I.A.	S.E.26	ACUM	T.I.A.			
		C	P	D																															
RED II HUAURA OYON	0	2	2	1	0.18	0	44	1.97	10	326	14.59	0	0	0.00	0	8	0.36	0	9	0.40															
PROV. HUAURA	0	2	2	1	0.20	0	44	2.15	10	314	15.36	0	0	0.00	0	8	0.39	0	8	0.39															
HUACHO	0	0	2	1	0.35	0	12	2.12	0	39	6.88	0	0	0.00	0	4	0.71	0	4	0.71															
HUALMAY	0	0	0	0	0.00	0	11	3.98	2	39	14.12	0	0	0.00	0	2	0.72	0	2	0.72															
HUAURA	0	1	0	0	0.30	0	12	3.58	3	62	18.49	0	0	0.00	0	0	0.00	0	0	0.00															
VEGUETA	0	1	0	0	0.50	0	0	0.00	1	62	31.20	0	0	0.00	0	0	0.00	0	0	0.00															
SAYAN	0	0	0	0	0.00	0	5	2.36	3	50	23.57	0	0	0.00	0	0	0.00	0	0	0.00															
CARQUIN	0	0	0	0	0.00	0	1	1.55	0	1	1.55	0	0	0.00	0	1	1.55	0	1	1.55															
STA MARIA	0	0	0	0	0.00	0	3	1.03	1	56	19.26	0	0	0.00	0	1	0.34	0	1	0.34															
PACCHO	0	0	0	0	0.00	0	0	0.00	0	0	0.00	0	0	0.00	0	0	0.00	0	0	0.00															
STA LEONOR	0	0	0	0	0.00	0	0	0.00	0	0	0.00	0	0	0.00	0	0	0.00	0	0	0.00															
CHECRAS	0	0	0	0	0.00	0	0	0.00	0	1	7.02	0	0	0.00	0	0	0.00	0	0	0.00															
L. PRADO	0	0	0	0	0.00	0	0	0.00	0	3	13.64	0	0	0.00	0	0	0.00	0	0	0.00															
AMBAR	0	0	0	0	0.00	0	0	0.00	0	1	3.22	0	0	0.00	0	0	0.00	0	0	0.00															
PROV. OYON	0	0	0	0	0.00	0	0	0.00	0	12	6.80	0	0	0.00	0	0	0.00	0	0	0.00															
OYON	0	0	0	0	0.00	0	0	0.00	0	1	0.94	0	0	0.00	0	0	0.00	0	0	0.00															
PACHANGARA	0	0	0	0	0.00	0	0	0.00	0	11	36.83	0	0	0.00	0	0	0.00	0	1	3.35															
ANDAJES	0	0	0	0	0.00	0	0	0.00	0	0	0.00	0	0	0.00	0	0	0.00	0	0	0.00															
CAUJUL	0	0	0	0	0.00	0	0	0.00	0	0	0.00	0	0	0.00	0	0	0.00	0	0	0.00															
COCHAMARCA	0	0	0	0	0.00	0	0	0.00	0	0	0.00	0	0	0.00	0	0	0.00	0	0	0.00															
NAVAN	0	0	0	0	0.00	0	0	0.00	0	0	0.00	0	0	0.00	0	0	0.00	0	0	0.00															
IHUARI - ACOTAMA	0	0	0	0	0.00	0	0	0.00	0	0	0.00	0	0	0.00	0	0	0.00	0	0	0.00															

T.I.A. POR 10,000 HAB.

C = CONFIRMADO P = PROBABLE D = DESCARTADO

ENFERMEDADES NO TRANSMISIBLES

PROVINCIA DISTRITO	(*) ACTS DE TRANSITO			(**)ACTDS TRANSITO			INTOXICAC. PLAGUICIDA			INTOXICAC. ALCOHOLICA			MORDEDURA CANINA			ACCIDENTE ARACNIDO		
	S.E.26	ACUM	T.I.A.	S.E.26	ACUM	T.I.A.	S.E.26	ACUM	T.I.A.	S.E.26	ACUM	T.I.A.	S.E.26	ACUM	T.I.A.	S.E.26	ACUM	T.I.A.
RED II HUAURA OYON	18	381	17.05	31	664	29.71	1	52	2.33	0	20	0.89	8	213	9.53	4	52	2.33
PROV. HUAURA	17	379	18.54	30	662	32.38	1	52	2.54	0	20	0.98	8	203	9.93	4	52	2.54
HUACHO	9	192	33.85	18	338	59.59	0	0	0.00	0	11	1.94	2	59	10.40	1	17	3.00
HUALMAY	2	63	22.81	3	77	27.88	0	0	0.00	0	2	0.72	2	39	14.12	0	6	2.17
HUAURA	0	41	12.23	0	61	18.19	0	15	4.47	0	3	0.89	0	25	7.46	2	8	2.39
VEGUETA	0	22	11.07	0	36	18.12	0	20	10.07	0	2	1.01	0	12	6.04	0	2	1.01
SAYAN	0	18	8.49	0	40	18.86	1	9	4.24	0	0	0.00	0	24	11.31	0	0	0.00
CARQUIN	0	2	3.11	0	2	3.11	0	0	0.00	0	0	0.00	0	2	3.11	0	1	1.55
STA MARIA	6	39	13.42	9	106	36.46	0	6	2.06	0	2	0.69	3	27	9.29	1	14	4.82
PACCHO	0	0	0.00	0	0	0.00	0	0	0.00	0	0	0.00	1	5	23.71	0	1	4.74
STA LEONOR	0	0	0.00	0	0	0.00	0	0	0.00	0	0	0.00	0	2	17.38	0	0	0.00
CHECRAS	0	0	0.00	0	0	0.00	0	0	0.00	0	0	0.00	0	1	7.02	0	0	0.00
L. PRADO	0	1	4.55	0	1	4.55	0	1	4.55	0	0	0.00	0	5	22.73	0	1	4.55
AMBAR	0	1	3.22	0	1	3.22	0	1	3.22	0	0	0.00	0	2	6.45	0	2	6.45
PROV. OYON	1	2	1.13	1	2	1.13	0	0	0.00	0	0	0.00	0	10	5.66	0	0	0.00
OYON	0	0	0.00	0	0	0.00	0	0	0.00	0	0	0.00	0	0	0.00	0	0	0.00
PACHANGARA	1	2	6.70	1	2	6.70	0	0	0.00	0	0	0.00	0	6	20.09	0	0	0.00
ANDAJES	0	0	0.00	0	0	0.00	0	0	0.00	0	0	0.00	0	0	0.00	0	0	0.00
CAUJUL	0	0	0.00	0	0	0.00	0	0	0.00	0	0	0.00	0	0	0.00	0	0	0.00
COCHAMARCA	0	0	0.00	0	0	0.00	0	0	0.00	0	0	0.00	0	2	14.04	0	0	0.00
NAVAN	0	0	0.00	0	0	0.00	0	0	0.00	0	0	0.00	0	2	21.23	0	0	0.00
IHUARI - ACOTAMA	0	0	0.00	0	0	0.00	0	0	0.00	0	0	0.00	0	0	0.00	0	0	0.00

T.I.A. POR 10,000 HAB.

(*) ACTS = ACCIDENTES DE TRANSITO

(**)ACTDS = ACCIDENTADOS POR TRANSITO

VIGILANCIA DE MUERTES

PROVINCIA DISTRITO	MUERTE NEONATAL		P96.8		MUERTE INFANTIL		O93		MUERTE DE LA NIÑEZ		O94		MTE.MATER NA DIRECTA		O95		MTE.MATER NA INDIREC.		O96		MUERTE POR ACC.TRANSI		V70	
	S.E.26	ACUM	RAZON MORT(*)	T.M.A. (**)	S.E.26	ACUM	RAZON MORT(*)	T.M.A. (**)	S.E.26	ACUM	RAZON MORT(***)	T.M.A. (**)	S.E.26	ACUM	RAZON MORT(***)	T.M.A. (**)	S.E.26	ACUM	RAZON MORT(***)	T.M.A. (**)	S.E.26	ACUM	T.LET.	
RED II HUAURA OYON	0	10	2.91	0	14	4.07	1	22	0.36	0	1	29.06	0	1	29.06	0	16	2.41						
PROV. HUAURA	0	10	-	0	13	-	1	20	0.36	0	0	-	0	1	-	0	16	2.42						
HUACHO	0	4	-	0	4	-	0	4	0.25	0	0	-	0	1	-	0	8	2.37						
HUALMAY	0	0	-	0	0	-	0	2	0.28	0	0	-	0	0	-	0	0	0.00						
HUAURA	0	0	-	0	1	-	0	3	0.33	0	0	-	0	0	-	0	0	0.00						
VEGUETA	0	1	-	0	2	-	0	2	0.37	0	0	-	0	0	-	0	3	8.33						
SAYAN	0	1	-	0	2	-	1	4	0.71	0	0	-	0	0	-	0	1	2.50						
CARQUIN	0	0	-	0	0	-	0	1	0.64	0	0	-	0	0	-	0	0	0.00						
STA MARIA	0	1	-	0	1	-	0	1	0.12	0	0	-	0	0	-	0	4	3.77						
PACCHO	0	0	-	0	0	-	0	0	0.00	0	0	-	0	0	-	0	0	0.00						
STA LEONOR	0	0	-	0	0	-	0	0	0.00	0	0	-	0	0	-	0	0	0.00						
CHECRAS	0	0	-	0	0	-	0	0	0.00	0	0	-	0	0	-	0	0	0.00						
L. PRADO	0	0	-	0	0	-	0	0	0.00	0	0	-	0	0	-	0	0	0.00						
AMBAR	0	3	-	0	3	-	0	3	3.62	0	0	-	0	0	-	0	0	0.00						
PROV. OYON	0	0	-	0	1	-	0	2	0.42	0	1	-	0	0	-	0	0	0.00						
OYON	0	0	-	0	1	-	0	1	0.35	0	1	-	0	0	-	0	0	0.00						
PACHANGARA	0	0	-	0	0	-	0	0	0.00	0	0	-	0	0	-	0	0	0.00						
ANDAJES	0	0	-	0	0	-	0	0	0.00	0	0	-	0	0	-	0	0	0.00						
CAUJUL	0	0	-	0	0	-	0	0	0.00	0	0	-	0	0	-	0	0	0.00						
COCHAMARCA	0	0	-	0	0	-	0	1	2.56	0	0	-	0	0	-	0	0	0.00						
NAVAN	0	0	-	0	0	-	0	0	0.00	0	0	-	0	0	-	0	0	0.00						
IHUARI - ACOTAMA	0	0	-	0	0	-	0	0	0.00	0	0	-	0	0	-	0	0	0.00						

(*) RAZON MORTALIDAD POR 1,000 N.V.

(**) T.M.A. POR 1,000 MEN. 5 AÑOS

(***) RAZON MORTALIDAD POR 100,000 N.V.

3,441 NACIDOS VIVOS

INCIDENCIA SEMANAL Y ACUMULADA DE ENFERMEDADES SEGÚN GRUPOS DE DAÑOS

ENFERMEDADES TRANSMITIDAS POR ALIMENTOS

PROVINCIA DISTRITO	COLERA				A00			INTOXIC. ALIMENTAR, A05			FIEBRE TIFOIDEA A01			HEPATITIS VIRAL B15			BRUCELOSIS A23.9				
	S.E.26	HASTA LA S.E. 26			T.I.A.	S.E.26	HASTA LA S.E. 26		T.I.A.	S.E.26	HASTA LA S.E. 26		T.I.A.	S.E.26	HASTA LA S.E. 26		T.I.A.	S.E.26	HASTA LA S.E. 26		T.I.A.
		C	P	D			ACUM	C			P	D			ACUM	C			P	D	
RED II HUAURA OYON	0	0	0	0	0.00	4	202	9.04	0	52	2.33	0	36	1.61	0	2	0.09				
PROV. HUAURA	0	0	0	0	0.00	4	202	9.88	0	50	2.45	0	36	1.76	0	2	0.10				
HUACHO	0	0	0	0	0.00	2	92	16.22	0	6	1.06	0	9	1.59	0	0	0.00				
HUALMAY	0	0	0	0	0.00	1	41	14.84	0	12	4.34	0	1	0.36	0	0	0.00				
HUAURA	0	0	0	0	0.00	0	24	7.16	0	6	1.79	0	8	2.39	0	0	0.00				
VEGUETA	0	0	0	0	0.00	0	6	3.02	0	0	0.00	0	0	0.00	0	0	0.00				
SAYAN	0	0	0	0	0.00	0	3	1.41	0	24	11.31	0	10	4.71	0	2	0.94				
CARQUIN	0	0	0	0	0.00	0	2	3.11	0	1	1.55	0	4	6.22	0	0	0.00				
STA MARIA	0	0	0	0	0.00	1	32	11.01	0	0	0.00	0	4	1.38	0	0	0.00				
PACCHO	0	0	0	0	0.00	0	0	0.00	0	0	0.00	0	0	0.00	0	0	0.00				
STA LEONOR	0	0	0	0	0.00	0	0	0.00	0	0	0.00	0	0	0.00	0	0	0.00				
CHECRAS	0	0	0	0	0.00	0	1	7.02	0	0	0.00	0	0	0.00	0	0	0.00				
L. PRADO	0	0	0	0	0.00	0	0	0.00	0	1	4.55	0	0	0.00	0	0	0.00				
AMBAR	0	0	0	0	0.00	0	1	3.22	0	0	0.00	0	0	0.00	0	0	0.00				
PROV. OYON	0	0	0	0	0.00	0	0	0.00	0	0	0.00	0	0	0.00	0	0	0.00				
OYON	0	0	0	0	0.00	0	0	0.00	0	0	0.00	0	0	0.00	0	0	0.00				
PACHANGARA	0	0	0	0	0.00	0	0	0.00	0	0	0.00	0	0	0.00	0	0	0.00				
ANDAJES	0	0	0	0	0.00	0	0	0.00	0	0	0.00	0	0	0.00	0	0	0.00				
CAUJUL	0	0	0	0	0.00	0	0	0.00	0	0	0.00	0	0	0.00	0	0	0.00				
COCHAMARCA	0	0	0	0	0.00	0	0	0.00	0	0	0.00	0	0	0.00	0	0	0.00				
NAVAN	0	0	0	0	0.00	0	0	0.00	0	0	0.00	0	0	0.00	0	0	0.00				
IHUARI - ACOTAMA	0	0	0	0	0.00	0	0	0.00	0	2	14.46	0	0	0.00	0	0	0.00				

T.I.A. POR 10,000 HAB. C = CONFIRMADO P = PROBABLE D = DESCARTADO

ENFERMEDADES METAXENICAS

PROVINCIA DISTRITO	MALARIA VIVAX (AUTOCTONOS)				B51			BARTONELOSIS AGUDA A44.0			BARTONEL. ERUPTIVA A44.1		LEISHMANIO. CUTANEA B55.1		
	S.E.26	HASTA LA S.E. 26			T.I.A.	S.E.26	HASTA LA S.E. 26		T.I.A.	S.E.26	ACUM	T.I.A.	S.E.26	ACUM	T.I.A.
		C	P	D			C	P							
RED II HUAURA OYON	0	0	0	0	0.00	0	0	0	0.00	0	0	0.00	0	73	3.27
PROV. HUAURA	0	0	0	0	0.00	0	0	0	0.00	0	0	0.00	0	41	2.01
HUACHO	0	0	0	0	0.00	0	0	0	0.00	0	0	0.00	0	0	0.00
HUALMAY	0	0	0	0	0.00	0	0	0	0.00	0	0	0.00	0	0	0.00
HUAURA	0	0	0	0	0.00	0	0	0	0.00	0	0	0.00	0	0	0.00
VEGUETA	0	0	0	0	0.00	0	0	0	0.00	0	0	0.00	0	0	0.00
SAYAN	0	0	0	0	0.00	0	0	0	0.00	0	0	0.00	0	0	0.00
CARQUIN	0	0	0	0	0.00	0	0	0	0.00	0	0	0.00	0	0	0.00
STA MARIA	0	0	0	0	0.00	0	0	0	0.00	0	0	0.00	0	0	0.00
PACCHO	0	0	0	0	0.00	0	0	0	0.00	0	0	0.00	0	10	47.42
STA LEONOR	0	0	0	0	0.00	0	0	0	0.00	0	0	0.00	0	1	8.69
CHECRAS	0	0	0	0	0.00	0	0	0	0.00	0	0	0.00	0	2	14.04
L. PRADO	0	0	0	0	0.00	0	0	0	0.00	0	0	0.00	0	12	54.55
AMBAR	0	0	0	0	0.00	0	0	0	0.00	0	0	0.00	0	16	51.56
PROV. OYON	0	0	0	0	0.00	0	0	0	0.00	0	0	0.00	0	17	9.63
OYON	0	0	0	0	0.00	0	0	0	0.00	0	0	0.00	0	0	0.00
PACHANGARA	0	0	0	0	0.00	0	0	0	0.00	0	0	0.00	0	3	10.04
ANDAJES	0	0	0	0	0.00	0	0	0	0.00	0	0	0.00	0	1	9.63
CAUJUL	0	0	0	0	0.00	0	0	0	0.00	0	0	0.00	0	4	62.70
COCHAMARCA	0	0	0	0	0.00	0	0	0	0.00	0	0	0.00	0	7	49.12
NAVAN	0	0	0	0	0.00	0	0	0	0.00	0	0	0.00	0	2	21.23
IHUARI - ACOTAMA	0	0	0	0	0.00	0	0	0	0.00	0	0	0.00	0	15	108.46

T.I.A. POR 10,000 HAB. C = CONFIRMADO P = PROBABLE D = DESCARTADO

MONITOREO DEL SISTEMA DE INFORMACION – NOTI SP S.E. 26 POR MICROREDES - RED II HUAURA OYON

MICROREDES	OPORTUNIDAD	COBERTURA	CALIDAD DEL DATO	CONCORDANCIA NOTISP-FISICO	CALIFICACION
HOSPITAL	100%	100%	100%	100%	100%
HUAURA	100%	100%	100%	100%	100%
HUALMAY	100%	100%	100%	100%	100%
SAYAN	100%	100%	100%	100%	100%
VEGUETA	100%	100%	100%	100%	100%
CHURIN	50%	100%	0%	0%	35%

