



# BOLETIN EPIDEMIOLOGICO SEMANAL

## RED II HUAURA OYON

SEMANA Nº 24 - AÑO 2008  
(DEL 08 DE JUNIO AL 14 DE JUNIO)

### EDITORIAL

La oficina de Epidemiología se dirige a todos los lectores de los Boletines Epidemiológicos, para en esta oportunidad presentarles los boletines epidemiológicos semanales, en él les informamos acerca de los principales daños sujetos a vigilancia epidemiológica, es de interés recibir comentarios y sugerencias a fin de seguir mejorando el trabajo dentro del sistema, del mismo modo proponemos que la información sea tomada en cuenta haciendo uso de uno de los atributos; la disponibilidad y la información a usuarios considerando el enfoque de análisis de riesgos

### Es Nuestra Misión

Generar de manera continua y permanente en todos los niveles de nuestra Red de Vigilancia Información Epidemiológica acerca de la Situación de Salud de la Jurisdicción de la Red II Huaura Oyón que permita orientar la toma de decisiones y la construcción de Políticas Socio Sanitarias contribuyendo al mejoramiento del estado de Salud de la población

**Dr. WILLIAM PEÑA AYUDANTE**  
DIRECTOR EJECUTIVO  
SITIO GENERAL DE HUACHO  
RED II HUAURA OYON

### EQUIPO DE TRABAJO

**Lic. MABEL JIMENEZ QUINTEROS**  
ESPECIALISTA EN EPIDEMIOLOGIA  
JEFE DEL AREA DE EPIDEMIOLOGIA

Lic. Juana Olinda Nicho Vargas  
Tec.Enf. Bertha Matilde Cristóbal Aguilar  
Tec.Dig. Christian Silencio Narvarte  
Tec.Dig. Walter Sobrevilla Chimbo

E-mail : [epidemiologia\\_huacho@hotmail.com](mailto:epidemiologia_huacho@hotmail.com)  
Web : [www.hduhuacho.gob.pe](http://www.hduhuacho.gob.pe)  
Telef. : 232 2468

asegure definitivamente la superación del flagelo de la desnutrición crónica en Latinoamérica y el Caribe.

También es necesario que los países de la región:

- Consideren solidariamente sus políticas de ayuda humanitaria y de exportación de alimentos básicos, sobre todo los que hoy sufren mayor presión inflacionaria, promoviendo mecanismos extraordinarios de cooperación entre países que contribuyan a la autoproducción y a la soberanía alimentaria.
- Fortalezcan la vigilancia sobre aspectos sociales y nutricionales, hasta el nivel local, con participación activa de los servicios de salud y sociales, para detectar precozmente inequidades o situaciones agudas de carencia que puedan compensarse.
- Protejan las poblaciones, especialmente las más vulnerables, y canalicen su legítima preocupación, garantizando atención y asignando equitativamente los recursos movilizados.

Lo anterior permitirá transformar esta crisis en una oportunidad de avanzar más rápidamente por la salud y el desarrollo integral de nuestros pueblos.

**Directora de la Organización Panamericana de la Salud (OPS), hace un llamado a la comunidad internacional para promover la solidaridad y cooperación entre países que permita contribuir a la autoproducción y a la soberanía alimentaria de nuestros pueblos, a la erradicación de la mal nutrición, y al desarrollo de estrategias comunes que nos permitan avanzar en nuestros logros sanitarios, los relativos al ambiente y la lucha contra la pobreza, en el marco de los Objetivos de Desarrollo del Milenio.**

La crisis alimentaria global causada por el fuerte incremento de los precios de los alimentos y su inaccesibilidad, llevando a estallidos de violencia en más de 30 países, entre ellos algunos de nuestra región, amenaza nuestros avances sanitarios y los relativos al ambiente y la lucha contra la pobreza, en el marco de los Objetivos de Desarrollo del Milenio.

Esta crisis encuentra a América Latina y el Caribe en un momento crucial de concentración de esfuerzos para erradicar la mal nutrición y desarrollando estrategias que atacan tanto los efectos más visibles como las causas de un problema crónico con efectos deletéreos sobre las posibilidades de desarrollo actual y futuro de sus poblaciones.

Es urgente contar con ayuda alimentaria, como ha señalado el Secretario General de la ONU, Ban Ki-moon. A la vez, debemos asegurar que la atención de la emergencia no destruya los esfuerzos de los gobiernos, la sociedad civil y las comunidades para consolidar sus capacidades organizacionales y logísticas, las estrategias de desarrollo local basadas en la Atención Primaria de Salud, y las acciones intersectoriales que inciden sobre los determinantes de la salud y promueven sinergias con los sectores de educación, agua y saneamiento, trabajo, agricultura y producción, entre otros.

Los factores estructurales que determinan la problemática de la nutrición y el desarrollo en la región magnifican esta crisis. Por ello, las agencias de las Naciones Unidas hemos establecido la Alianza Panamericana por la Nutrición y el Desarrollo, para articular e integrar las acciones y asegurar un mayor impacto de las inversiones.

Hace un llamado a la comunidad internacional solidaria, las entidades financieras, las asociaciones religiosas, empresariales y de la sociedad civil, las ONG y los organismos internacionales para:

- Asignar rápidamente la ayuda en proporción a la complejidad y magnitud del problema y agilizar los mecanismos para su oportuna concreción.
- Atender también, en cada lugar concreto, necesidades complementarias e imprescindibles para la alimentación, como agua potable, combustible, infraestructuras locales, servicios básicos de salud y educación, pues su accionar sinérgico garantiza una adecuada nutrición.
- Respetar el capital social e institucional construido laboriosamente durante décadas para que la ayuda durante la crisis fortalezca, y no debilite, la capacidad propia de superar los obstáculos históricos, y

Dra. Mirta Roses Periago,

Directora, Organización Panamericana de la Salud.

Mayo 9, 2008.

## SITUACION DE ENFERMEDADES DIARREICAS AGUDAS EN LA RED II HUAURA OYON

**Tabla 01**  
INCIDENCIA SEMANAL DE ENFERM. DIARREICAS AGUDAS SEGÚN TIPOS POR DISTRITOS Y GRUPOS DE EDAD  
RED II HUAURA OYON - 2008

**SEMANA EPIDEMIOLOGICA N° 24 - JUNIO 2008**

Distrito	ACUOSAS					DISENTERICAS					EDAS TOTALES						
	Men. 1 a	1 - 4 a	May. 5 a	Total	ACUM	Men. 1 a	1 - 4 a	May. 5 a	Total	ACUM	Men. 1 a	1 - 4 a	May. 5 a	Total	(*)T.I.A.	ACUM	% ACUM
HUACHO	4	6	21	31	1078	0	0	3	3	42	4	6	24	34	0.60	1120	19.04
HUAURA	8	19	20	47	1070	0	0	0	0	4	8	19	20	47	1.40	1074	37.29
SAYAN	3	12	4	19	687	1	0	0	1	6	4	12	4	20	0.94	693	49.07
STA MARIA	4	14	10	28	605	0	0	0	0	22	4	14	10	28	0.96	627	59.73
HUALMAY	6	9	14	29	612	0	1	0	1	15	6	10	14	30	1.09	627	70.39
VEGUETA	4	7	8	19	570	0	0	0	0	6	4	7	8	19	0.96	576	80.18
OYON	2	9	5	16	151	0	0	0	0	4	2	9	5	16	1.51	155	82.81
CARQUIN	0	1	1	2	145	0	0	0	0	2	0	1	1	2	0.31	147	85.07
AMBAR	0	0	1	1	133	0	0	0	0	5	0	0	1	1	0.32	138	87.66
PACHANGARA	1	4	0	5	126	0	0	0	0	2	1	4	0	5	1.67	128	89.84
L. PRADO	0	0	0	0	122	0	0	0	0	3	0	0	0	0	0.00	125	91.96
PACCHO	0	1	3	4	114	0	0	0	0	3	0	1	3	4	1.90	117	93.95
COCHAMARCA	0	4	1	5	91	0	0	0	0	5	0	4	1	5	3.51	96	95.58
Acotama-IHUARI	0	4	2	6	83	0	0	0	0	0	0	4	2	6	4.34	83	96.99
NAVAN	0	0	0	0	69	0	0	0	0	0	0	0	0	0	0.00	69	98.16
STA LEONOR	0	0	1	1	46	0	0	0	0	16	0	0	1	1	0.87	62	99.22
CAUJUL	0	1	1	2	27	0	0	0	0	0	0	1	1	2	3.13	27	99.68
ANDAJES	0	1	0	1	15	0	0	0	0	0	0	1	0	1	0.96	15	99.93
CHECRAS	0	0	0	0	2	0	0	0	0	2	0	0	0	0	0.00	4	100.00
<b>TOTAL</b>	<b>32</b>	<b>92</b>	<b>92</b>	<b>216</b>	<b>5746</b>	<b>1</b>	<b>1</b>	<b>3</b>	<b>5</b>	<b>137</b>	<b>33</b>	<b>93</b>	<b>95</b>	<b>221</b>	<b>0.99</b>	<b>5883</b>	

FUENTE: EPIDEMIOLOGIA RED HUAURA OYON (\*)T.I.A. (SEMANTAL) POR 1000 HAB.

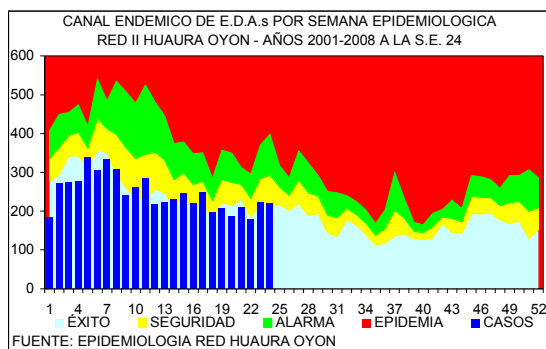

DISTRITOS QUE PRESENTAN INCREMENTO DE  
EDAs EN LA S.E. 24 - 2008 RED II HUAURA OYON

	DISTRITOS	EDAS	T.INCRE
COSTA	HUAURA	47	34.0
	STA. MARIA	28	25.0
	HUALMAY	30	6.7
SIERRA	CAUJUL	2	100.0
	OYON	16	93.8
	Acotama-IHUARI	6	83.3
	<b>TOTAL</b>	<b>221</b>	<b>-0.5</b>

En la presente semana se han notificado 221 casos de enfermedades diarreicas agudas, observándose un 0.5% de disminución con respecto a la semana anterior. 926 corresponden a menores de 1 año, 2322 al grupo de 1 a 4 años y 2635 al grupo de 5 a más años. En la curva epidémica nos ubicamos en zona de seguridad. El 80% del total de casos procede de 5 distritos de la costa (tabla 01)

El 43% de los distritos de costa (3/7) tuvieron incremento en el número de casos entre el 6.7 al 34.0% con respecto a la semana anterior. El 25% de los distritos de la sierra (3/12) muestran tasas de incremento entre 83.3 al 100.0%. Se sugiere analizar su información local y activar medidas de prevención y control en la población.

### EDAs Atendidas en el Hospital General de Huacho

PLAN	GRUPO DE EDADES			TOTAL
	< 1 A	01 - 04	5 - +	
A	3	6	14	23 (29%)
B	11	16	28	55 (71%)
C				
<b>TOTAL</b>	<b>14 (18%)</b>	<b>22 (28%)</b>	<b>42 (54%)</b>	<b>78</b>

En la presente semana se han atendido 78 pacientes con EDAs en el Hospital General de Huacho, observándose un 10.98% de incremento respecto a la semana anterior.

El promedio semanal de casos para el periodo 2008 es de 72.

## SITUACION DE LAS INFECCIONES RESPIRATORIAS AGUDAS EN LA RED II HUAURA OYON

Tabla 02  
INCIDENCIA SEMANAL DE INFECCIONES RESPIRATORIAS AGUDAS SEGÚN TIPOS POR DISTRITOS Y GRUPOS DE EDAD  
RED II HUAURA OYON - 2008

DISTRITOS	HOSPITALIZADOS POR N.G.				NEUMONIAS GRAVE (N.G.)				NEUMONIAS				IRAS TOTALES							
	Men.2m	2-11m	1-4a	Total	Men.2m	2-11m	1-4a	Total	Men.2m	2-11m	1-4a	Total	Men.2m	2-11m	1-4a	Total	(*)T.I.A.	ACUM	% ACUM	
HUAURA	0	0	0	0	5	0	0	0	5	0	0	0	28	2	24	68	94	32.20	2689	16.91
HUACHO	0	0	0	0	2	0	0	0	2	0	0	0	35	5	23	55	83	16.82	2248	31.05
HUALMAY	0	0	0	0	1	0	0	0	1	0	0	1	27	6	18	51	75	31.19	2206	44.93
STA MARIA	0	0	0	0	0	0	0	0	0	0	0	0	22	7	11	49	67	26.49	2019	57.63
SAYAN	0	0	0	0	0	0	0	0	0	1	0	0	10	6	25	40	71	38.46	1881	69.46
VEGUETA	0	0	0	0	0	0	0	0	0	0	0	0	6	3	21	52	76	43.93	1797	80.76
CARQUIN	0	0	0	0	1	0	0	0	1	0	0	0	6	6	0	0	6	10.71	538	84.14
OYON	0	0	0	0	0	0	0	0	0	0	0	0	2	9	10	21	22.73	522	87.43	
PACHANGARA	0	0	0	0	0	0	0	0	0	0	0	0	3	1	4	8	13	50.00	350	89.63
COCHAMARCA	0	0	0	0	0	0	0	0	0	0	0	0	1	3	10	14	112.80	306	91.55	
Acolama-IHUARI	0	0	0	0	0	0	0	0	0	0	0	0	1	0	1	4	5	42.02	299	93.43
L. PRADO	0	0	0	0	0	0	0	0	0	0	0	0	0	0	0	3	3	15.63	268	95.12
AMBAR	0	0	0	0	0	0	0	0	0	0	0	0	0	0	0	0	0	0.00	194	96.34
PACCHO	0	0	0	0	0	0	0	0	0	0	0	0	0	0	1	1	2	10.87	171	97.41
NAVAN	0	0	0	0	0	0	0	0	0	0	0	0	0	0	0	0	0	0.00	152	98.37
STA LEONOR	0	0	0	0	0	0	0	0	0	0	0	0	0	0	2	1	3	30.30	126	99.16
CAUJUL	0	0	0	0	0	0	0	0	0	0	0	0	0	0	1	11	12	218.18	91	99.74
ANDAJES	0	0	0	0	0	0	0	0	0	0	0	0	0	0	2	2	2	21.98	32	99.94
CHECRAS	0	0	0	0	0	0	0	0	0	0	0	0	0	0	0	0	0	0.00	10	100.00
TOTAL	0	0	0	0	9	0	0	0	0	11	1	0	1	138	39	143	365	547	28.12	15899

FUENTE: EPIDEMIOLOGIA RED HUAURA OYON

(\*)T.I.A.(SEMANAL) POR 1000 MEN.5 AÑOS.

En la presente semana se notifican 547 IRAs en menores de 5 años (T.I.A. 28.1 por 1,000 menores de 5 años) el 80% del total de casos proceden de 5 distritos (tabla 02). En el canal Endémico nos ubicamos en zona de éxito, con un 17.1% de disminución respecto a la semana anterior.

En lo que va del año se han hospitalizado 384 niños menores de 5 años, 34 con IRAs, 122 con Neumonía, 8 con Neumonía Grave y 220 con SOB-Asma el 100% de los casos ha sido referido a los establecimientos de salud para el cumplimiento del seguimiento y control.

Se sugiere a los equipos de los servicios de salud mantener la observación continua de las tendencias en grupos de mayor riesgo.

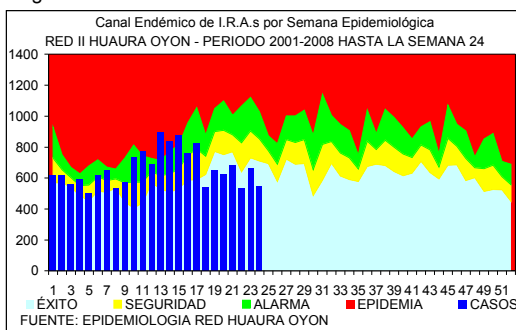

FUENTE: EPIDEMIOLOGIA RED HUAURA OYON

PACIENTES HOSPITALIZADOS CON IRAS EN EL HOSPITAL DE HUACHO HASTA LA S.E. N° 24 - 2008

GRUPO ETAREO	DIAGNOSTICOS			
	IRA	NEUMONIA	N.GRAVE	SOBA
Men.2 m	2	-	8	-
2 a 11m	9	49	0	-
Men.1a	-	-	-	-
1 a 4 a	23	73	0	-
May 5 a.	-	17	-	-
Men.2 a	-	-	-	180
2 a 4a	-	-	-	40
TOTAL	34	139	8	220

## VIGILANCIA DE INMUNOPREVENIBLES

No se notifican casos de Enfermedades Inmunoprevenibles.

## INFORME DE BROTES

No se notifican brotes en la presente semana.

CUADRO COMPARATIVO DE BROTES NOTIFICADOS HASTA LA SEMANA 24  
RED II HUAURA OYON PERIODO 2007 - 2008

GRUPO DIAGNOSTICO	2007		2008	
	BROTOS	AFFECT.	BROTOS	AFFECT.
TOTAL BROTES	10	64	7	19
ZOONOTICAS	2	4	0	0
LEPTOSPIROSIS	1	3	0	0
ANTRAX (CARBUNCO)	1	1	0	0
NO TRANSMISIBLES	1	3	1	3
INTOXICACION POR PLAGUICIDAS	1	3	1	3
INMUNOPREVENIBLES	3	11	3	3
RUBEOLA	1	1	2	2
TOS FERINA	0	0	1	1
PAROTIDITIS	2	10	0	0
E.T.A.s	4	46	3	13
INTOX.ALIMENTARIA	2	9	3	13
FIEBRE TIFOIDEA	1	32	0	0
HEPATITIS VIRAL	1	5	0	0

## VIGILANCIA CENTINELA DE FEBRILES PARA DENGUE

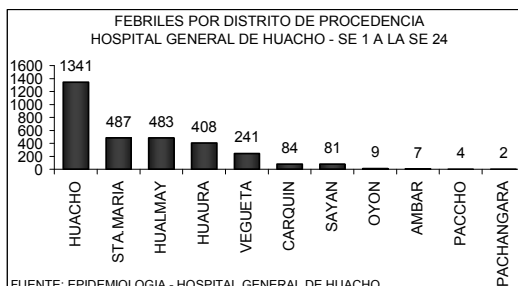
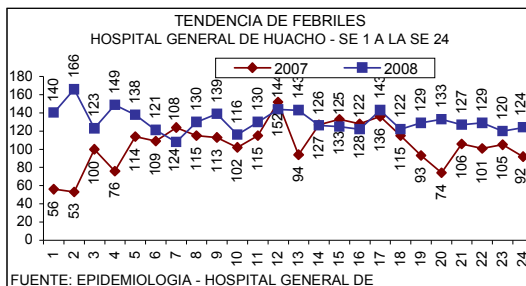

### FEBRILES POR GRUPO ETAREO HOSPITAL GENERAL DE HUACHO - SE 1 A LA SE 24

EDADES	TOTALES	PORC.
MEN. 1 A	456	14.49
1 - 4 A	993	31.55
5 - 9 A	396	12.58
10 - 19 A	419	13.31
20 - 59 A	698	22.18
60 - +	185	5.88
<b>TOTAL</b>	<b>3147</b>	<b>100.00</b>

FUENTE: EPIDEMIOLOGIA - HOSPITAL GENERAL DE HUACHO

En la semana se ha identificado 124 febriles, observándose un 3% de incremento con respecto a la semana anterior la razón es de 1 febril por cada 5 atenciones. El acumulado hasta la semana 24 es de 3147 febriles, la tendencia se mantiene estable por lo que no se ha previsto la toma de muestra para estudio laboratorial. El 80% de los casos proceden de los distritos HUACHO, STA.MARIA Y HUALMAY

## VIGILANCIA DE ACCIDENTES DE TRANSITO

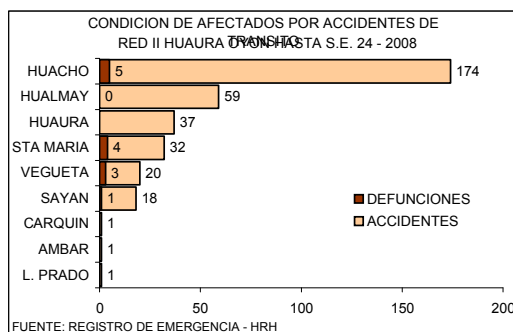
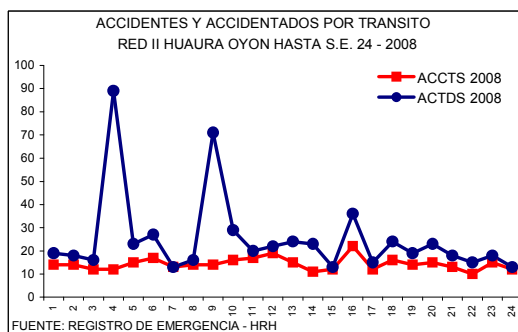

### CASOS DE VICTIMAS POR TRANSITO SEGUN GRUPO DE EDADES DE LA S.E. 1 HASTA LA S.E. 24 - 2008 RED II HUAURA OYON

GRUPO DE EDADES	VICTIMAS	PORCENTAJE	DEFUNCIONES	LETALIDAD
Men. de 1 año	2	0.33	0	0.00
De 1 - 4 años	21	3.48	0	0.00
De 5 - 17 años	107	17.72	0	0.00
De 10 - 19 años	85	14.07	0	0.00
De 20 - 64 años	395	65.40	12	3.04
De 65 a mas	53	8.77	1	1.89
<b>TOTAL</b>	<b>604</b>	<b>100.00</b>	<b>13</b>	<b>2.15</b>

En la S.E. 24 ocurrieron 12 accidentes con 13 victimas por tránsito. En lo que va del año ocurrieron 343 accidentes con 603 victimas por tránsito, el total de fallecidos por este tipo de accidentes es de 13 la Tasa de Letalidad es 2.16

### NUMERO DE ACCIDENTES Y VICTIMAS POR TRANSITO SEGUN DISTRITOS DE LA S.E. 1 HASTA LA S.E. 24 - 2008 RED II HUAURA OYON

DISTRITO	ACCIDENTES	VICTIMAS	DEFUNCIONES	LETALIDAD
HUACHO	174	310	5	1.61
HUALMAY	59	72	0	0.00
HUAURA	37	49	0	0.00
STA MARIA	32	95	4	4.21
VEGUETA	20	34	3	8.82
SAYAN	18	40	1	2.50
CARQUIN	1	1	0	0.00
L. PRADO	1	1	0	0.00
AMBAR	1	1	0	0.00
<b>TOTAL</b>	<b>343</b>	<b>603</b>	<b>13</b>	<b>2.16</b>

FUENTE: REGISTRO DE EMERGENCIA - HRH

## INCIDENCIA SEMANAL Y ACUMULADA DE ENFERMEDADES SEGÚN GRUPOS DE DAÑOS

### OTRAS ENFERMEDADES TRANSMISIBLES

PROVINCIA DISTRITO	LEPTOSPIROSIS					A27		TBC BK (+) NUEVOS		A15.0		CONJUN TIVITIS			B30			HEPATITIS TIPO B			B16			VIH			B20			SIDA			B24		
	S.E.24		HASTA LA S.E. 24			T.I.A.	S.E.24		ACUM	T.I.A.	S.E.24		ACUM	T.I.A.	S.E.24		ACUM	T.I.A.	S.E.24		ACUM	T.I.A.	S.E.24		ACUM	T.I.A.	S.E.24		ACUM	T.I.A.	S.E.24		ACUM	T.I.A.	
	C	P	D	C	P		D	C			P	D			C	P			D	C			P	D			C	P			D	C			P
RED II HUAURA OYON	0	2	2	1	0.18	0	35	1.57	8	302	13.51	0	0	0.00	0	8	0.36	0	9	0.40															
PROV. HUAURA	0	2	2	1	0.20	0	35	1.71	8	290	14.18	0	0	0.00	0	8	0.39	0	8	0.39															
HUACHO	0	0	2	1	0.35	0	8	1.41	3	39	6.88	0	0	0.00	0	4	0.71	0	4	0.71															
HUALMAY	0	0	0	0	0.00	0	8	2.90	1	36	13.03	0	0	0.00	0	2	0.72	0	2	0.72															
HUAURA	0	1	0	0	0.30	0	11	3.28	2	52	15.51	0	0	0.00	0	0	0.00	0	0	0.00															
VEGUETA	0	1	0	0	0.50	0	0	0.00	2	61	30.70	0	0	0.00	0	0	0.00	0	0	0.00															
SAYAN	0	0	0	0	0.00	0	4	1.89	0	44	20.74	0	0	0.00	0	0	0.00	0	0	0.00															
CARQUIN	0	0	0	0	0.00	0	1	1.55	0	1	1.55	0	0	0.00	0	1	1.55	0	1	1.55															
STA MARIA	0	0	0	0	0.00	0	3	1.03	0	52	17.89	0	0	0.00	0	1	0.34	0	1	0.34															
PACCHO	0	0	0	0	0.00	0	0	0.00	0	0	0.00	0	0	0.00	0	0	0.00	0	0	0.00															
STA LEONOR	0	0	0	0	0.00	0	0	0.00	0	0	0.00	0	0	0.00	0	0	0.00	0	0	0.00															
CHECRAS	0	0	0	0	0.00	0	0	0.00	0	1	7.02	0	0	0.00	0	0	0.00	0	0	0.00															
L. PRADO	0	0	0	0	0.00	0	0	0.00	0	3	13.64	0	0	0.00	0	0	0.00	0	0	0.00															
AMBAR	0	0	0	0	0.00	0	0	0.00	0	1	3.22	0	0	0.00	0	0	0.00	0	0	0.00															
PROV. OYON	0	0	0	0	0.00	0	0	0.00	0	12	6.80	0	0	0.00	0	0	0.00	0	0	0.00															
OYON	0	0	0	0	0.00	0	0	0.00	0	1	0.94	0	0	0.00	0	0	0.00	0	0	0.00															
PACHANGARA	0	0	0	0	0.00	0	0	0.00	0	11	36.83	0	0	0.00	0	0	0.00	0	1	3.35															
ANDAJES	0	0	0	0	0.00	0	0	0.00	0	0	0.00	0	0	0.00	0	0	0.00	0	0	0.00															
CAUJUL	0	0	0	0	0.00	0	0	0.00	0	0	0.00	0	0	0.00	0	0	0.00	0	0	0.00															
COCHAMARCA	0	0	0	0	0.00	0	0	0.00	0	0	0.00	0	0	0.00	0	0	0.00	0	0	0.00															
NAVAN	0	0	0	0	0.00	0	0	0.00	0	0	0.00	0	0	0.00	0	0	0.00	0	0	0.00															
IHUARI - ACOTAMA	0	0	0	0	0.00	0	0	0.00	0	0	0.00	0	0	0.00	0	0	0.00	0	0	0.00															

T.I.A. POR 10,000 HAB.

C = CONFIRMADO P = PROBABLE D = DESCARTADO

### ENFERMEDADES NO TRANSMISIBLES

PROVINCIA DISTRITO	(*) ACTOS DE TRANSITO			(**)ACTDS TRANSITO			INTOXICAC. PLAGUICIDA			INTOXICAC. ALCOHOLICA			MORDEDURA CANINA			ACCIDENTE ARACNIDO			X21
	S.E.24		T.I.A.	S.E.24		T.I.A.	S.E.24		T.I.A.	S.E.24		T.I.A.	S.E.24		T.I.A.	S.E.24		T.I.A.	
	C	P		C	P		C	P		C	P		C	P		C	P		
RED II HUAURA OYON	12	343	15.35	13	603	26.98	1	50	2.24	1	19	0.85	6	203	9.08	0	48	2.15	
PROV. HUAURA	12	343	16.78	13	603	29.49	1	50	2.45	1	19	0.93	6	193	9.44	0	48	2.35	
HUACHO	6	174	30.68	6	310	54.65	0	0	0.00	1	10	1.78	2	56	9.87	0	16	2.82	
HUALMAY	1	59	21.36	2	72	26.07	0	0	0.00	0	2	0.72	1	37	13.40	0	6	2.17	
HUAURA	1	37	11.03	1	49	14.61	1	15	4.47	0	3	0.89	1	25	7.46	0	6	1.79	
VEGUETA	2	20	10.07	2	34	17.11	0	19	9.56	0	2	1.01	0	11	5.54	0	2	1.01	
SAYAN	1	18	8.49	1	40	18.86	0	8	3.77	0	0	0.00	0	24	11.31	0	0	0.00	
CARQUIN	0	1	1.55	0	1	1.55	0	0	0.00	0	0	0.00	0	2	3.11	0	1	1.55	
STA MARIA	1	32	11.01	1	95	32.68	0	6	2.06	0	2	0.69	2	24	8.26	0	13	4.47	
PACCHO	0	0	0.00	0	0	0.00	0	0	0.00	0	0	0.00	0	4	18.97	0	1	4.74	
STA LEONOR	0	0	0.00	0	0	0.00	0	0	0.00	0	0	0.00	0	2	17.38	0	0	0.00	
CHECRAS	0	0	0.00	0	0	0.00	0	0	0.00	0	0	0.00	0	1	7.02	0	0	0.00	
L. PRADO	0	1	4.55	0	1	4.55	0	1	4.55	0	0	0.00	0	5	22.73	0	1	4.55	
AMBAR	0	1	3.22	0	1	3.22	0	1	3.22	0	0	0.00	0	2	6.45	0	2	6.45	
PROV. OYON	0	0	0.00	0	0	0.00	0	0	0.00	0	0	0.00	0	10	5.66	0	0	0.00	
OYON	0	0	0.00	0	0	0.00	0	0	0.00	0	0	0.00	0	0	0.00	0	0	0.00	
PACHANGARA	0	0	0.00	0	0	0.00	0	0	0.00	0	0	0.00	0	6	20.09	0	0	0.00	
ANDAJES	0	0	0.00	0	0	0.00	0	0	0.00	0	0	0.00	0	0	0.00	0	0	0.00	
CAUJUL	0	0	0.00	0	0	0.00	0	0	0.00	0	0	0.00	0	0	0.00	0	0	0.00	
COCHAMARCA	0	0	0.00	0	0	0.00	0	0	0.00	0	0	0.00	0	2	14.04	0	0	0.00	
NAVAN	0	0	0.00	0	0	0.00	0	0	0.00	0	0	0.00	0	2	21.23	0	0	0.00	
IHUARI - ACOTAMA	0	0	0.00	0	0	0.00	0	0	0.00	0	0	0.00	0	0	0.00	0	0	0.00	

T.I.A. POR 10,000 HAB.

(\*) ACTOS = ACCIDENTES DE TRANSITO

(\*\*)ACTDS = ACCIDENTADOS POR TRANSITO

### VIGILANCIA DE MUERTES

PROVINCIA DISTRITO	MUERTE NEONATAL		P96.8		MUERTE INFANTIL		O93		MUERTE DE LA NIÑEZ		O94		MTE.MATER NA DIRECTA		O95		MTE.MATER NA INDIREC.		O96		MUERTE POR ACC.TRANSI		V70
	S.E.24		ACUM	RAZON MORT(*)		S.E.24		ACUM	RAZON MORT(**)		T.M.A. (**)		S.E.24		ACUM	RAZON MORT(***)		S.E.24		ACUM	T.LET.		
	C	P		C	P	C	P		C	P	C	P	C	P		C	P						
RED II HUAURA OYON	0	10	2.91	0	14	4.07	0	21	0.34	0	1	29.06	0	1	29.06	0	13	2.16					
PROV. HUAURA	0	10	-	0	13	-	0	19	0.34	0	0	-	0	1	-	0	13	2.16					
HUACHO	0	4	-	0	4	-	0	4	0.25	0	0	-	0	1	-	0	5	1.61					
HUALMAY	0	0	-	0	0	-	0	2	0.28	0	0	-	0	0	-	0	0	0.00					
HUAURA	0	0	-	0	1	-	0	3	0.33	0	0	-	0	0	-	0	0	0.00					
VEGUETA	0	1	-	0	2	-	0	2	0.37	0	0	-	0	0	-	0	3	8.82					
SAYAN	0	1	-	0	2	-	0	3	0.53	0	0	-	0	0	-	0	1	2.50					
CARQUIN	0	0	-	0	0	-	0	1	0.64	0	0	-	0	0	-	0	0	0.00					
STA MARIA	0	1	-	0	1	-	0	1	0.12	0	0	-	0	0	-	0	4	4.21					
PACCHO	0	0	-	0	0	-	0	0	0.00	0	0	-	0	0	-	0	0	0.00					
STA LEONOR	0	0	-	0	0	-	0	0	0.00	0	0	-	0	0	-	0	0	0.00					
CHECRAS	0	0	-	0	0	-	0	0	0.00	0	0	-	0	0	-	0	0	0.00					
L. PRADO	0	0	-	0	0	-	0	0	0.00	0	0	-	0	0	-	0	0	0.00					
AMBAR	0	3	-	0	3	-	0	3	3.62	0	0	-	0	0	-	0	0	0.00					
PROV. OYON	0	0	-	0	1	-	0	2	0.42	0	1	-	0	0	-	0	0	0.00					
OYON	0	0	-	0	1	-	0	1	0.35	0	1	-	0	0	-	0	0	0.00					
PACHANGARA	0	0	-	0	0	-	0	0	0.00	0	0	-	0	0	-	0	0	0.00					
ANDAJES	0	0	-	0	0	-	0	0	0.00	0	0	-	0	0	-	0	0	0.00					
CAUJUL	0	0	-	0	0	-	0	0	0.00	0	0	-	0	0	-	0	0	0.00					
COCHAMARCA	0	0	-	0	0	-	0	1	2.56	0	0	-	0	0	-	0	0	0.00					
NAVAN	0	0	-	0	0	-	0	0	0.00	0	0	-	0	0	-	0	0	0.00					
IHUARI - ACOTAMA	0	0	-	0	0	-	0	0	0.00	0	0	-	0	0	-	0	0	0.00					

(\*) RAZON MORTALIDAD POR 1,000 N.V.

(\*\*) T.M.A. POR 1,000 MEN. 5 AÑOS

(\*\*\*) RAZON MORTALIDAD POR 100,000 N.V.

3,441 NACIDOS VIVOS

## INCIDENCIA SEMANAL Y ACUMULADA DE ENFERMEDADES SEGÚN GRUPOS DE DAÑOS

**ENFERMEDADES TRANSMITIDAS POR ALIMENTOS**

PROVINCIA DISTRITO	COLERA				A00	INTOXIC. ALIMENTAR.			A05	FIEBRE TIFOIDEA			A01	HEPATITIS VIRAL			B15	BRUCELOSIS		A23.9	
	S.E.24	HASTA LA S.E. 24			T.I.A.	S.E.24	HASTA LA S.E. 24		T.I.A.	S.E.24	HASTA LA S.E. 24		T.I.A.	S.E.24	HASTA LA S.E. 24		T.I.A.	S.E.24	HASTA LA S.E. 24		T.I.A.
		C	P	D			ACUM	C			P	ACUM			ACUM	C			P	ACUM	
RED II HUAURA OYON	0	0	0	0	0.00	5	197	8.82	0	48	2.15	0	30	1.34	0	1	0.04				
PROV. HUAURA	0	0	0	0	0.00	5	197	9.64	0	48	2.25	0	30	1.47	0	1	0.05				
HUACHO	0	0	0	0	0.00	2	89	15.69	0	6	1.06	0	9	1.59	0	0	0.00				
HUALMAY	0	0	0	0	0.00	2	40	14.48	0	12	4.34	0	0	0.00	0	0	0.00				
HUAURA	0	0	0	0	0.00	1	24	7.16	0	5	1.49	0	5	1.49	0	0	0.00				
VEGUETA	0	0	0	0	0.00	0	6	3.02	0	0	0.00	0	0	0.00	0	0	0.00				
SAYAN	0	0	0	0	0.00	0	3	1.41	0	21	9.90	0	9	4.24	0	1	0.47				
CARQUIN	0	0	0	0	0.00	0	2	3.11	0	1	1.55	0	3	4.66	0	0	0.00				
STA MARIA	0	0	0	0	0.00	0	31	10.66	0	0	0.00	0	4	1.38	0	0	0.00				
PACCHO	0	0	0	0	0.00	0	0	0.00	0	0	0.00	0	0	0.00	0	0	0.00				
STA LEONOR	0	0	0	0	0.00	0	0	0.00	0	0	0.00	0	0	0.00	0	0	0.00				
CHECRAS	0	0	0	0	0.00	0	1	7.02	0	0	0.00	0	0	0.00	0	0	0.00				
L. PRADO	0	0	0	0	0.00	0	0	0.00	0	1	4.55	0	0	0.00	0	0	0.00				
AMBAR	0	0	0	0	0.00	0	1	3.22	0	0	0.00	0	0	0.00	0	0	0.00				
PROV. OYON	0	0	0	0	0.00	0	0	0.00	0	0	0.00	0	0	0.00	0	0	0.00				
OYON	0	0	0	0	0.00	0	0	0.00	0	0	0.00	0	0	0.00	0	0	0.00				
PACHANGARA	0	0	0	0	0.00	0	0	0.00	0	0	0.00	0	0	0.00	0	0	0.00				
ANDAJES	0	0	0	0	0.00	0	0	0.00	0	0	0.00	0	0	0.00	0	0	0.00				
CAUJUL	0	0	0	0	0.00	0	0	0.00	0	0	0.00	0	0	0.00	0	0	0.00				
COCHAMARCA	0	0	0	0	0.00	0	0	0.00	0	0	0.00	0	0	0.00	0	0	0.00				
NAVAN	0	0	0	0	0.00	0	0	0.00	0	0	0.00	0	0	0.00	0	0	0.00				
IHUARI - ACOTAMA	0	0	0	0	0.00	0	0	0.00	0	2	14.46	0	0	0.00	0	0	0.00				

T.I.A. POR 10,000 HAB. C = CONFIRMADO P = PROBABLE D = DESCARTADO

**ENFERMEDADES METAXENICAS**

PROVINCIA DISTRITO	MALARIA VIVAX (AUTOCTONOS)				B51	BARTONELOSIS AGUDA				A44.0	BARTONEL. ERUPTIVA		A44.1	LEISHMANIO. CUTANEA		B55.1
	S.E.24	HASTA LA S.E. 24			T.I.A.	S.E.24	HASTA LA S.E. 24			T.I.A.	S.E.24	ACUM	T.I.A.	S.E.24	ACUM	T.I.A.
		C	P	D			C	P	D							
RED II HUAURA OYON	0	0	0	0	0.00	0	0	0	0	0.00	0	0	0.00	0	66	2.95
PROV. HUAURA	0	0	0	0	0.00	0	0	0	0	0.00	0	0	0.00	0	39	1.91
HUACHO	0	0	0	0	0.00	0	0	0	0	0.00	0	0	0.00	0	0	0.00
HUALMAY	0	0	0	0	0.00	0	0	0	0	0.00	0	0	0.00	0	0	0.00
HUAURA	0	0	0	0	0.00	0	0	0	0	0.00	0	0	0.00	0	0	0.00
VEGUETA	0	0	0	0	0.00	0	0	0	0	0.00	0	0	0.00	0	0	0.00
SAYAN	0	0	0	0	0.00	0	0	0	0	0.00	0	0	0.00	0	0	0.00
CARQUIN	0	0	0	0	0.00	0	0	0	0	0.00	0	0	0.00	0	0	0.00
STA MARIA	0	0	0	0	0.00	0	0	0	0	0.00	0	0	0.00	0	0	0.00
PACCHO	0	0	0	0	0.00	0	0	0	0	0.00	0	0	0.00	0	10	47.42
STA LEONOR	0	0	0	0	0.00	0	0	0	0	0.00	0	0	0.00	0	1	8.69
CHECRAS	0	0	0	0	0.00	0	0	0	0	0.00	0	0	0.00	0	2	14.04
L. PRADO	0	0	0	0	0.00	0	0	0	0	0.00	0	0	0.00	0	10	45.45
AMBAR	0	0	0	0	0.00	0	0	0	0	0.00	0	0	0.00	0	16	51.56
PROV. OYON	0	0	0	0	0.00	0	0	0	0	0.00	0	0	0.00	0	14	7.93
OYON	0	0	0	0	0.00	0	0	0	0	0.00	0	0	0.00	0	0	0.00
PACHANGARA	0	0	0	0	0.00	0	0	0	0	0.00	0	0	0.00	0	2	6.70
ANDAJES	0	0	0	0	0.00	0	0	0	0	0.00	0	0	0.00	0	0	0.00
CAUJUL	0	0	0	0	0.00	0	0	0	0	0.00	0	0	0.00	0	4	62.70
COCHAMARCA	0	0	0	0	0.00	0	0	0	0	0.00	0	0	0.00	0	7	49.12
NAVAN	0	0	0	0	0.00	0	0	0	0	0.00	0	0	0.00	0	1	10.62
IHUARI - ACOTAMA	0	0	0	0	0.00	0	0	0	0	0.00	0	0	0.00	0	13	94.00

T.I.A. POR 10,000 HAB. C = CONFIRMADO P = PROBABLE D = DESCARTADO

### MONITOREO DEL SISTEMA DE INFORMACION – NOTI SP S.E. 24 POR MICROREDES - RED II HUAURA OYON

MICROREDES	OPORTUNIDAD	COBERTURA	CALIDAD DEL DATO	CONCORDANCIA NOTISP-FISICO	CALIFICACION
HOSPITAL	100%	100%	100%	100%	100%
HUAURA	100%	100%	100%	100%	100%
HUALMAY	100%	100%	60%	0%	74%
SAYAN	50%	100%	100%	100%	85%
VEGUETA	100%	100%	100%	100%	100%
CHURIN	50%	100%	0%	0%	35%

