



BOLETIN EPIDEMIOLOGICO SEMANAL

RED II HUAURA OYON

SEMANA Nº 23 - AÑO 2008
(DEL 01 DE JUNIO AL 07 DE JUNIO)

EDITORIAL

La oficina de Epidemiología se dirige a todos los lectores de los Boletines Epidemiológicos, para en esta oportunidad presentarles los boletines epidemiológicos semanales, en él les informamos acerca de los principales daños sujetos a vigilancia epidemiológica, es de interés recibir comentarios y sugerencias a fin de seguir mejorando el trabajo dentro del sistema, del mismo modo proponemos que la información sea tomada en cuenta haciendo uso de uno de los atributos; la disponibilidad y la información a usuarios considerando el enfoque de análisis de riesgos

Es Nuestra Misión

Generar de manera continua y permanente en todos los niveles de nuestra Red de Vigilancia Información Epidemiológica acerca de la Situación de Salud de la Jurisdicción de la Red II Huaura Oyón que permita orientar la toma de decisiones y la construcción de Políticas Socio Sanitarias contribuyendo al mejoramiento del estado de Salud de la población

Dr. WILLIAM PEÑA AYUDANTE
DIRECTOR EJECUTIVO
SITIO GENERAL DE HUACHO
RED II HUAURA OYON

EQUIPO DE TRABAJO

Lic. MABEL JIMENEZ QUINTEROS
ESPECIALISTA EN EPIDEMIOLOGIA
JEFE DEL AREA DE EPIDEMIOLOGIA

Lic. Juana Olinda Nicho Vargas
Tec.Enf. Bertha Matilde Cristóbal Aguilar
Tec.Dig. Christian Silencio Narvarte
Tec.Dig. Walter Sobrevilla Chimbo

E-mail : epidemiologia_huacho@hotmail.com
Web : www.hduhuacho.gob.pe
Telef. : 232 2468

asegure definitivamente la superación del flagelo de la desnutrición crónica en Latinoamérica y el Caribe.

También es necesario que los países de la región:

- Consideren solidariamente sus políticas de ayuda humanitaria y de exportación de alimentos básicos, sobre todo los que hoy sufren mayor presión inflacionaria, promoviendo mecanismos extraordinarios de cooperación entre países que contribuyan a la autoproducción y a la soberanía alimentaria.
- Fortalezcan la vigilancia sobre aspectos sociales y nutricionales, hasta el nivel local, con participación activa de los servicios de salud y sociales, para detectar precozmente inequidades o situaciones agudas de carencia que puedan compensarse.
- Protejan las poblaciones, especialmente las más vulnerables, y canalicen su legítima preocupación, garantizando atención y asignando equitativamente los recursos movilizados.

Lo anterior permitirá transformar esta crisis en una oportunidad de avanzar más rápidamente por la salud y el desarrollo integral de nuestros pueblos.

Directora de la Organización Panamericana de la Salud (OPS), hace un llamado a la comunidad internacional para promover la solidaridad y cooperación entre países que permita contribuir a la autoproducción y a la soberanía alimentaria de nuestros pueblos, a la erradicación de la mal nutrición, y al desarrollo de estrategias comunes que nos permitan avanzar en nuestros logros sanitarios, los relativos al ambiente y la lucha contra la pobreza, en el marco de los Objetivos de Desarrollo del Milenio.

La crisis alimentaria global causada por el fuerte incremento de los precios de los alimentos y su inaccesibilidad, llevando a estallidos de violencia en más de 30 países, entre ellos algunos de nuestra región, amenaza nuestros avances sanitarios y los relativos al ambiente y la lucha contra la pobreza, en el marco de los Objetivos de Desarrollo del Milenio.

Esta crisis encuentra a América Latina y el Caribe en un momento crucial de concentración de esfuerzos para erradicar la mal nutrición y desarrollando estrategias que atacan tanto los efectos más visibles como las causas de un problema crónico con efectos deletéreos sobre las posibilidades de desarrollo actual y futuro de sus poblaciones.

Es urgente contar con ayuda alimentaria, como ha señalado el Secretario General de la ONU, Ban Ki-moon. A la vez, debemos asegurar que la atención de la emergencia no destruya los esfuerzos de los gobiernos, la sociedad civil y las comunidades para consolidar sus capacidades organizacionales y logísticas, las estrategias de desarrollo local basadas en la Atención Primaria de Salud, y las acciones intersectoriales que inciden sobre los determinantes de la salud y promueven sinergias con los sectores de educación, agua y saneamiento, trabajo, agricultura y producción, entre otros.

Los factores estructurales que determinan la problemática de la nutrición y el desarrollo en la región magnifican esta crisis. Por ello, las agencias de las Naciones Unidas hemos establecido la Alianza Panamericana por la Nutrición y el Desarrollo, para articular e integrar las acciones y asegurar un mayor impacto de las inversiones.

Hace un llamado a la comunidad internacional solidaria, las entidades financieras, las asociaciones religiosas, empresariales y de la sociedad civil, las ONG y los organismos internacionales para:

- Asignar rápidamente la ayuda en proporción a la complejidad y magnitud del problema y agilizar los mecanismos para su oportuna concreción.
- Atender también, en cada lugar concreto, necesidades complementarias e imprescindibles para la alimentación, como agua potable, combustible, infraestructuras locales, servicios básicos de salud y educación, pues su accionar sinérgico garantiza una adecuada nutrición.
- Respetar el capital social e institucional construido laboriosamente durante décadas para que la ayuda durante la crisis fortalezca, y no debilite, la capacidad propia de superar los obstáculos históricos, y

Dra. Mirta Roses Periago,
Directora, Organización Panamericana de la Salud.
Mayo 9, 2008.

SITUACION DE ENFERMEDADES DIARREICAS AGUDAS EN LA RED II HUAURA OYON

Tabla 01
INCIDENCIA SEMANAL DE ENFERM. DIARREICAS AGUDAS SEGÚN TIPOS POR DISTRITOS Y GRUPOS DE EDAD
RED II HUAURA OYON - 2008

SEMANA EPIDEMIOLOGICA N° 23 - JUNIO 2008

Distrito	ACUOSAS					DISENTERICAS					EDAS TOTALES						
	Men. 1 a	1 - 4 a	May. 5 a	Total	ACUM	Men. 1 a	1 - 4 a	May. 5 a	Total	ACUM	Men. 1 a	1 - 4 a	May. 5 a	Total	(*)T.I.A.	ACUM	% ACUM
HUACHO	3	14	21	38	1047	0	0	0	0	39	3	14	21	38	0.67	1086	19.18
HUAURA	5	8	18	31	1023	0	0	0	0	4	5	8	18	31	0.92	1027	37.32
SAYAN	5	11	13	29	668	0	0	0	0	5	5	11	13	29	1.37	673	49.21
STA MARIA	3	13	4	20	577	0	0	1	1	22	3	13	5	21	0.72	599	59.78
HUALMAY	3	9	16	28	583	0	0	0	0	14	3	9	16	28	1.01	597	70.33
VEGUETA	6	8	7	21	551	0	0	0	0	6	6	8	7	21	1.06	557	80.17
CARQUIN	0	1	3	4	143	0	0	0	0	2	0	1	3	4	0.62	145	82.73
OYON	0	0	1	1	135	0	0	0	0	4	0	0	1	1	0.09	139	85.18
AMBAR	1	2	1	4	132	0	0	0	0	5	1	2	1	4	1.29	137	87.60
L. PRADO	2	0	1	3	122	0	0	0	0	3	2	0	1	3	1.36	125	89.81
PACHANGARA	4	4	2	10	121	0	0	0	0	2	4	4	2	10	3.35	123	91.98
PACCHO	0	5	5	10	110	0	0	0	0	3	0	5	5	10	4.74	113	93.98
COCHAMARCA	2	3	4	9	86	0	0	0	0	5	2	3	4	9	6.32	91	95.58
Acotama-IHUARI	0	1	0	1	77	0	0	0	0	0	0	1	0	1	0.72	77	96.94
NAVAN	0	1	0	1	69	0	0	0	0	0	0	1	0	1	1.06	69	98.16
STA LEONOR	1	3	4	8	45	0	0	1	1	16	1	3	5	9	7.82	61	99.24
CAUJUL	0	0	0	0	25	0	0	0	0	0	0	0	0	0	0.00	25	99.68
ANAJES	0	1	1	2	14	0	0	0	0	0	0	1	1	2	1.93	14	99.93
CHECRAS	0	0	0	0	2	0	0	0	0	2	0	0	0	0	0.00	4	100.00
TOTAL	35	84	101	220	5530	0	0	2	2	132	35	84	103	222	0.99	5662	

FUENTE: EPIDEMIOLOGIA RED HUAURA OYON (*)T.I.A. (SEMANAL) POR 1000 HAB.

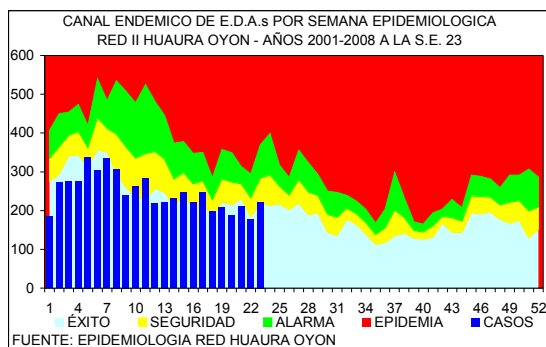

DISTRITOS QUE PRESENTAN INCREMENTO DE EDAS EN LA S.E. 23 - 2008 RED II HUAURA OYON

	DISTRITOS	EDAS	T.INCRE
COSTA	HUALMAY	28	50.0
	VEGUETA	21	38.1
	SAYAN	29	27.6
	HUACHO	38	23.7
	STA. MARIA	21	19.0
SIERRA	NAVAN	1	100.0
	COCHAMARCA	9	100.0
	ANAJES	2	100.0
	L. PRADO	3	66.7
	PACCHO	10	60.0
	STA. LEONOR	9	55.6
TOTAL		222	19.8

En la presente semana se han notificado 222 casos de enfermedades diarreicas agudas, observándose un 19.8% de incremento con respecto a la semana anterior. 893 corresponden a menores de 1 año, 2229 al grupo de 1 a 4 años y 2540 al grupo de 5 a más años. En la curva epidémica nos ubicamos en zona de seguridad. El 80% del total de casos procede de 5 distritos de la costa (tabla 01)

El 71% de los distritos de costa (5/7) tuvieron incremento en el número de casos entre el 19.0 al 50.0% con respecto a la semana anterior. El 50% de los distritos de la sierra (6/12) muestran tasas de incremento entre 55.6 al 100.0%. Se sugiere analizar su información local y activar medidas de prevención y control en la población.

EDAs Atendidas en el Hospital General de Huacho

PLAN	GRUPO DE EDADES			TOTAL
	< 1 A	01 - 04	5 - +	
A	1	6	7	14 (21%)
B	5	17	31	53 (79%)
C				
TOTAL	6 (9%)	23 (34%)	38 (57%)	67

En la presente semana se han atendido 67 pacientes con EDAs en el Hospital General de Huacho, observándose un 10.98% de incremento respecto a la semana anterior.

El promedio semanal de casos para el periodo 2008 es de 72.

SITUACION DE LAS INFECCIONES RESPIRATORIAS AGUDAS EN LA RED II HUAURA OYON

Tabla 02
INCIDENCIA SEMANAL DE INFECCIONES RESPIRATORIAS AGUDAS SEGUN TIPOS POR DISTRITOS Y GRUPOS DE EDAD
RED II HUAURA OYON - 2008

DISTRITOS	HOSPITALIZADOS POR N.G.					NEUMONIAS GRAVE (N.G.)					NEUMONIAS					IRAS TOTALES					
	Men.2m	2-11m	1-4a	Total	ACUM	Men.2m	2-11m	1-4a	Total	ACUM	2-11m	1-4a	Total	ACUM	Men.2m	2-11m	1-4a	Total	(*)T.I.A.	ACUM	% ACUM
HUAURA	0	0	0	0	5	0	0	0	0	5	0	0	0	28	3	31	65	99	33.92	2595	16.90
HUACHO	0	0	0	0	2	0	0	0	0	2	0	0	0	35	7	19	40	66	13.37	2165	31.01
HUALMAY	0	0	0	0	1	0	0	0	0	2	0	0	0	26	7	50	71	128	53.22	2131	44.89
STA MARIA	0	0	0	0	0	0	0	0	0	0	1	1	2	22	2	15	55	72	28.47	1952	57.60
SAYAN	0	0	0	0	0	0	0	0	0	1	0	0	0	10	4	15	39	58	31.42	1810	69.39
VEGUETA	0	0	0	0	0	0	0	0	0	0	0	0	0	6	8	21	61	90	52.02	1721	80.60
CARQUIN	0	0	0	0	1	0	0	0	0	1	0	0	0	6	1	6	20	27	48.21	532	84.07
OYON	0	0	0	0	0	0	0	0	0	0	0	0	0	0	3	8	18	29	31.39	501	87.33
PACHANGARA	0	0	0	0	0	0	0	0	0	0	0	1	1	3	5	10	5	20	76.92	337	89.53
Acotama-IHUARI	0	0	0	0	0	0	0	0	0	0	0	0	0	1	0	0	12	12	100.84	294	91.44
COCHAMARCA	0	0	0	0	0	0	0	0	0	0	0	0	0	0	1	3	14	18	145.16	292	93.34
L. PRADO	0	0	0	0	0	0	0	0	0	0	0	0	0	0	1	2	4	7	36.46	265	95.07
AMBAR	0	0	0	0	0	0	0	0	0	0	0	0	0	0	1	5	6	22.14	194	96.33	
PACCHO	0	0	0	0	0	0	0	0	0	0	0	0	0	0	1	2	5	8	43.48	169	97.43
NAVAN	0	0	0	0	0	0	0	0	0	0	0	0	0	0	0	1	1	12.20	152	98.42	
STA LEONOR	0	0	0	0	0	0	0	0	0	0	0	0	0	0	0	5	5	50.51	123	99.22	
CAUJUL	0	0	0	0	0	0	0	0	0	0	0	0	0	0	1	3	4	72.73	79	99.74	
ANDAJES	0	0	0	0	0	0	0	0	0	0	0	0	0	0	0	9	9	98.90	30	99.93	
CHECRAS	0	0	0	0	0	0	0	0	0	0	0	0	0	0	0	1	1	8.06	10	100.00	
TOTAL	0	0	0	0	9	0	0	0	0	11	1	2	3	137	44	183	433	660	33.93	15352	

FUENTE: EPIDEMIOLOGIA RED HUAURA OYON

(*)T.I.A.(SEMANAL) POR 1000 MEN.5 AÑOS.

En la presente semana se notifican 660 IRAs en menores de 5 años (T.I.A. 33.9 por 1,000 menores de 5 años) el 80% del total de casos proceden de 5 distritos (tabla 02). En el canal Endémico nos ubicamos en zona de éxito, con un 19.4% de incremento respecto a la semana anterior.

En lo que va del año se han hospitalizado 378 niños menores de 5 años, 33 con IRAs, 121 con Neumonía, 8 con Neumonía Grave y 216 con SOB-Asma el 100% de los casos ha sido referido a los establecimientos de salud para el cumplimiento del seguimiento y control.

Se sugiere a los equipos de los servicios de salud mantener la observación continua de las tendencias en grupos de mayor riesgo.

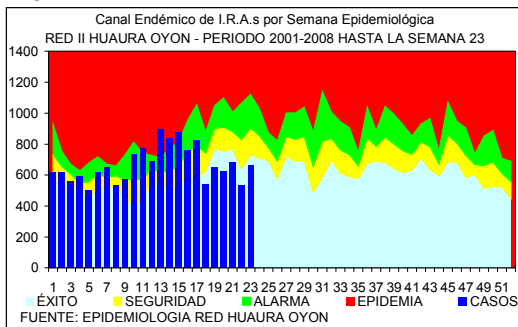

FUENTE: EPIDEMIOLOGIA RED HUAURA OYON

PACIENTES HOSPITALIZADOS CON IRAS EN EL HOSPITAL DE HUACHO HASTA LA S.E. N° 23 - 2008

GRUPO ETAREO	DIAGNOSTICOS			
	IRA	NEUMONIA	N.GRAVE	SOBA
Men.2 m	2	-	8	-
2 a 11m	9	48	0	-
Men.1a	-	-	-	-
1 a 4 a	22	73	0	-
May 5 a.	-	17	-	-
Men.2 a	-	-	-	176
2 a 4a	-	-	-	40
TOTAL	33	138	8	216

VIGILANCIA DE INMUNOPREVENIBLES

No se notifican casos de Enfermedades Inmunoprevenibles.

INFORME DE BROTES

No se notifican brotes en la presente semana.

CUADRO COMPARATIVO DE BROTES NOTIFICADOS HASTA LA SEMANA 23
RED II HUAURA OYON PERIODO 2007 - 2008

GRUPO DIAGNOSTICO	2007		2008	
	BROTOS	AFECT.	BROTOS	AFECT.
TOTAL BROTES	10	64	7	19
ZOONOTICAS	2	4	0	0
LEPTOSPIROSIS	1	3	0	0
ANTRAX (CARBUNCO)	1	1	0	0
NO TRANSMISIBLES	1	3	1	3
INTOXICACION POR PLAGUICIDAS	1	3	1	3
INMUNOPREVENIBLES	3	11	3	3
RUBEOLA	1	1	2	2
TOS FERINA	0	0	1	1
PAROTIDITIS	2	10	0	0
E.T.A.s	4	46	3	13
INTOX.ALIMENTARIA	2	9	3	13
FIEBRE TIFOIDEA	1	32	0	0
HEPATITIS VIRAL	1	5	0	0

VIGILANCIA CENTINELA DE FEBRILES PARA DENGUE

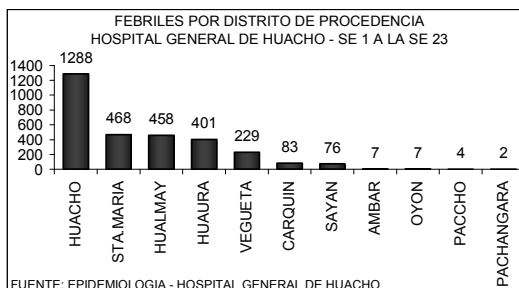
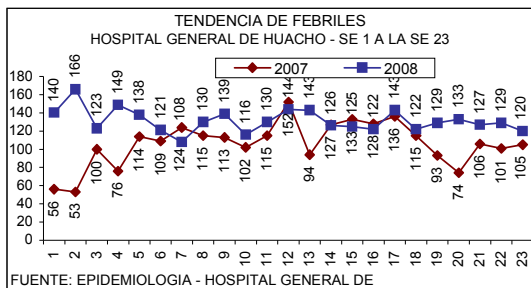

FEBRILES POR GRUPO ETAREO HOSPITAL GENERAL DE HUACHO - SE 1 A LA SE 23

EDADES	TOTALES	PORC.
MEN. 1 A	439	14.52
1 - 4 A	973	32.19
5 - 9 A	383	12.67
10 - 19 A	399	13.20
20 - 59 A	663	21.93
60 - +	166	5.49
TOTAL	3023	100.00

FUENTE: EPIDEMIOLOGIA - HOSPITAL GENERAL DE HUACHO

En la semana se ha identificado 120 febriles, observándose un 7% de disminución con respecto a la semana anterior la razón es de 1 febril por cada 5 atenciones. El acumulado hasta la semana 23 es de 3023 febriles, la tendencia se mantiene estable por lo que no se ha previsto la toma de muestra para estudio laboratorial. El 80% de los casos proceden de los distritos HUACHO, STA.MARIA Y HUALMAY

VIGILANCIA DE ACCIDENTES DE TRANSITO

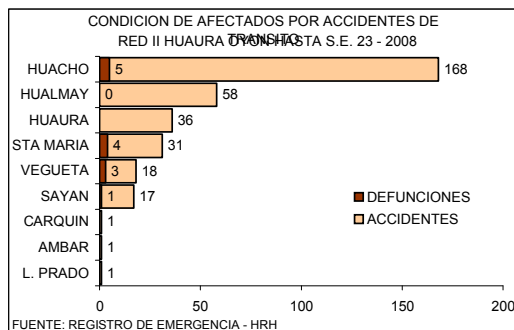
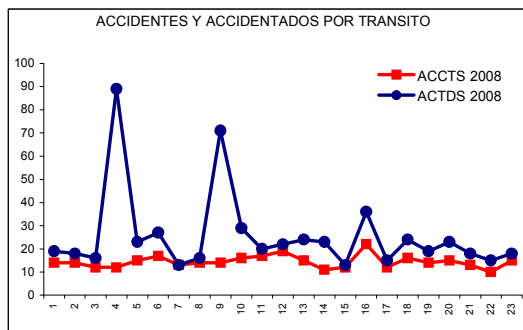

CASOS DE VICTIMAS POR TRANSITO SEGUN GRUPO DE EDADES DE LA S.E. 1 HASTA LA S.E. 23 - 2008 RED II HUAURA OYON

GRUPO DE EDADES	VICTIMAS	PORCENTAJE	DEFUNCIONES	LETALIDAD
Men. de 1 año	2	0.34	0	0.00
De 1 - 4 años	21	3.55	0	0.00
De 5 - 17 años	104	17.60	0	0.00
De 10 - 19 años	82	13.87	0	0.00
De 20 - 64 años	388	65.65	12	3.09
De 65 a mas	51	8.63	1	1.96
TOTAL	591	100.00	13	2.20

En la S.E. 23 ocurrieron 15 accidentes con 18 victimas por tránsito. En lo que va del año ocurrieron 331 accidentes con 590 victimas por tránsito, el total de fallecidos por este tipo de accidentes es de 13 la Tasa de Letalidad es 2.2

NUMERO DE ACCIDENTES Y VICTIMAS POR TRANSITO SEGUN DISTRITOS DE LA S.E. 1 HASTA LA S.E. 23 - 2008 RED II HUAURA OYON

DISTRITO	ACCIDENTES	VICTIMAS	DEFUNCIONES	LETALIDAD
HUACHO	168	304	5	1.64
HUALMAY	58	70	0	0.00
HUAURA	36	48	0	0.00
STA MARIA	31	94	4	4.26
VEGUETA	18	32	3	9.38
SAYAN	17	39	1	2.56
CARQUIN	1	1	0	0.00
L. PRADO	1	1	0	0.00
AMBAR	1	1	0	0.00
TOTAL	331	590	13	2.20

FUENTE: REGISTRO DE EMERGENCIA - HRH

INCIDENCIA SEMANAL Y ACUMULADA DE ENFERMEDADES SEGÚN GRUPOS DE DAÑOS

OTRAS ENFERMEDADES TRANSMISIBLES

PROVINCIA DISTRITO	LEPTOSPIROSIS					A27		TBC BK (+) NUEVOS		A15.0		CONJUN TIVITIS		B30		HEPATITIS TIPO B		B16		VIH		B20		SIDA		B24	
	S.E.23	HASTA LA S.E. 23			T.I.A.	S.E.23	ACUM	T.I.A.	S.E.23	ACUM	T.I.A.	S.E.23	ACUM	T.I.A.	S.E.23	ACUM	T.I.A.	S.E.23	ACUM	T.I.A.	S.E.23	ACUM	T.I.A.	S.E.23	ACUM	T.I.A.	
		C	P	D																							
RED II HUAURA OYON	0	2	2	1	0.18	0	32	1.43	14	294	13.16	0	0	0.00	0	8	0.36	0	9	0.40							
PROV. HUAURA	0	2	2	1	0.20	0	32	1.57	14	282	13.79	0	0	0.00	0	8	0.39	0	8	0.39							
HUACHO	0	0	2	1	0.35	0	7	1.23	3	36	6.35	0	0	0.00	0	4	0.71	0	4	0.71							
HUALMAY	0	0	0	0	0.00	0	8	2.90	2	35	12.67	0	0	0.00	0	2	0.72	0	2	0.72							
HUAURA	0	1	0	0	0.30	0	9	2.68	4	50	14.91	0	0	0.00	0	0	0.00	0	0	0.00							
VEGUETA	0	1	0	0	0.50	0	0	0.00	2	59	29.69	0	0	0.00	0	0	0.00	0	0	0.00							
SAYAN	0	0	0	0	0.00	0	4	1.89	1	44	20.74	0	0	0.00	0	0	0.00	0	0	0.00							
CARQUIN	0	0	0	0	0.00	0	1	1.55	0	1	1.55	0	0	0.00	0	1	1.55	0	1	1.55							
STA MARIA	0	0	0	0	0.00	0	3	1.03	2	52	17.89	0	0	0.00	0	1	0.34	0	1	0.34							
PACCHO	0	0	0	0	0.00	0	0	0.00	0	0	0.00	0	0	0.00	0	0	0.00	0	0	0.00							
STA LEONOR	0	0	0	0	0.00	0	0	0.00	0	0	0.00	0	0	0.00	0	0	0.00	0	0	0.00							
CHECRAS	0	0	0	0	0.00	0	0	0.00	0	1	7.02	0	0	0.00	0	0	0.00	0	0	0.00							
L. PRADO	0	0	0	0	0.00	0	0	0.00	0	3	13.64	0	0	0.00	0	0	0.00	0	0	0.00							
AMBAR	0	0	0	0	0.00	0	0	0.00	0	1	3.22	0	0	0.00	0	0	0.00	0	0	0.00							
PROV. OYON	0	0	0	0	0.00	0	0	0.00	0	12	6.80	0	0	0.00	0	0	0.00	0	0	0.00							
OYON	0	0	0	0	0.00	0	0	0.00	0	1	0.94	0	0	0.00	0	0	0.00	0	0	0.00							
PACHANGARA	0	0	0	0	0.00	0	0	0.00	0	11	36.83	0	0	0.00	0	0	0.00	0	1	3.35							
ANDAJES	0	0	0	0	0.00	0	0	0.00	0	0	0.00	0	0	0.00	0	0	0.00	0	0	0.00							
CAUJUL	0	0	0	0	0.00	0	0	0.00	0	0	0.00	0	0	0.00	0	0	0.00	0	0	0.00							
COCHAMARCA	0	0	0	0	0.00	0	0	0.00	0	0	0.00	0	0	0.00	0	0	0.00	0	0	0.00							
NAVAN	0	0	0	0	0.00	0	0	0.00	0	0	0.00	0	0	0.00	0	0	0.00	0	0	0.00							
IHUARI - ACOTAMA	0	0	0	0	0.00	0	0	0.00	0	0	0.00	0	0	0.00	0	0	0.00	0	0	0.00							

T.I.A. POR 10,000 HAB.

C = CONFIRMADO P = PROBABLE D = DESCARTADO

ENFERMEDADES NO TRANSMISIBLES

PROVINCIA DISTRITO	(*) ACTS DE TRANSITO			V87	(**) ACTDS TRANSITO			V70	INTOXICAC. PLAGUICIDA		T60.9	INTOXICAC. ALCOHOLICA		F10.0	MORDEDURA CANINA		W54	ACCIDENTE ARACNIDO		X21				
	S.E.23	ACUM	T.I.A.		S.E.23	ACUM	T.I.A.		S.E.23	ACUM		T.I.A.	S.E.23		ACUM	T.I.A.		S.E.23	ACUM		T.I.A.	S.E.23	ACUM	T.I.A.
RED II HUAURA OYON	15	331	14.81	18	590	26.40	1	49	2.19	0	18	0.81	5	196	8.77	2	48	2.15						
PROV. HUAURA	15	331	16.19	18	590	28.86	1	49	2.40	0	18	0.88	5	186	9.10	2	48	2.35						
HUACHO	10	168	29.62	11	304	53.59	0	0	0.00	0	9	1.59	3	54	9.52	0	16	2.82						
HUALMAY	3	58	21.00	4	70	25.34	0	0	0.00	0	2	0.72	1	36	13.03	0	6	2.17						
HUAURA	1	36	10.74	1	48	14.32	0	14	4.18	0	3	0.89	0	24	7.16	0	6	1.79						
VEGUETA	0	18	9.06	0	32	16.11	0	19	9.58	0	2	1.01	0	11	5.54	0	2	1.01						
SAYAN	1	17	8.01	2	39	18.39	1	8	3.77	0	0	0.00	0	24	11.31	0	0	0.00						
CARQUIN	0	1	1.55	0	1	1.55	0	0	0.00	0	0	0.00	0	2	3.11	0	1	1.55						
STA MARIA	0	31	10.66	0	94	32.33	0	6	2.06	0	2	0.69	1	21	7.22	1	13	4.47						
PACCHO	0	0	0.00	0	0	0.00	0	0	0.00	0	0	0.00	0	4	18.97	0	1	4.74						
STA LEONOR	0	0	0.00	0	0	0.00	0	0	0.00	0	0	0.00	0	2	17.38	0	0	0.00						
CHECRAS	0	0	0.00	0	0	0.00	0	0	0.00	0	0	0.00	0	1	7.02	0	0	0.00						
L. PRADO	0	1	4.55	0	1	4.55	0	1	4.55	0	0	0.00	0	5	22.73	0	1	4.55						
AMBAR	0	1	3.22	0	1	3.22	0	1	3.22	0	0	0.00	0	2	6.45	1	2	6.45						
PROV. OYON	0	0	0.00	0	0	0.00	0	0	0.00	0	0	0.00	0	10	5.66	0	0	0.00						
OYON	0	0	0.00	0	0	0.00	0	0	0.00	0	0	0.00	0	0	0.00	0	0	0.00						
PACHANGARA	0	0	0.00	0	0	0.00	0	0	0.00	0	0	0.00	0	6	20.09	0	0	0.00						
ANDAJES	0	0	0.00	0	0	0.00	0	0	0.00	0	0	0.00	0	0	0.00	0	0	0.00						
CAUJUL	0	0	0.00	0	0	0.00	0	0	0.00	0	0	0.00	0	0	0.00	0	0	0.00						
COCHAMARCA	0	0	0.00	0	0	0.00	0	0	0.00	0	0	0.00	0	2	14.04	0	0	0.00						
NAVAN	0	0	0.00	0	0	0.00	0	0	0.00	0	0	0.00	0	2	21.23	0	0	0.00						
IHUARI - ACOTAMA	0	0	0.00	0	0	0.00	0	0	0.00	0	0	0.00	0	0	0.00	0	0	0.00						

T.I.A. POR 10,000 HAB.

(*) ACTS = ACCIDENTES DE TRANSITO

(**) ACTDS = ACCIDENTADOS POR TRANSITO

VIGILANCIA DE MUERTES

PROVINCIA DISTRITO	MUERTE NEONATAL		P96.8 RAZON MORT(*)	MUERTE INFANTIL		O93 RAZON MORT(**)	MUERTE DE LA NIÑEZ		O94 T.M.A (***)	MTE.MATER NA DIRECTA		O95 RAZON MORT(****)	MTE.MATER NA INDIREC.		O96 RAZON MORT(****)	MUERTE POR ACC.TRANSI		V70 T.LET.				
	S.E.23	ACUM		S.E.23	ACUM		S.E.23	ACUM		S.E.23	ACUM		S.E.23	ACUM		S.E.23	ACUM		S.E.23	ACUM	S.E.23	ACUM
RED II HUAURA OYON	1	10	2.91	1	14	4.07	1	21	0.34	0	1	29.06	0	1	29.06	0	13	2.20				
PROV. HUAURA	1	10	-	1	13	-	1	19	0.34	0	0	-	0	1	-	0	13	2.20				
HUACHO	1	4	-	1	4	-	1	4	0.25	0	0	-	0	1	-	0	5	1.64				
HUALMAY	0	0	-	0	0	-	0	2	0.28	0	0	-	0	0	-	0	0	0.00				
HUAURA	0	0	-	0	1	-	0	3	0.33	0	0	-	0	0	-	0	0	0.00				
VEGUETA	0	1	-	0	2	-	0	2	0.37	0	0	-	0	0	-	0	3	9.38				
SAYAN	0	1	-	0	2	-	0	3	0.53	0	0	-	0	0	-	0	1	2.56				
CARQUIN	0	0	-	0	0	-	0	1	0.64	0	0	-	0	0	-	0	0	0.00				
STA MARIA	0	1	-	0	1	-	0	1	0.12	0	0	-	0	0	-	0	4	4.26				
PACCHO	0	0	-	0	0	-	0	0	0.00	0	0	-	0	0	-	0	0	0.00				
STA LEONOR	0	0	-	0	0	-	0	0	0.00	0	0	-	0	0	-	0	0	0.00				
CHECRAS	0	0	-	0	0	-	0	0	0.00	0	0	-	0	0	-	0	0	0.00				
L. PRADO	0	0	-	0	0	-	0	0	0.00	0	0	-	0	0	-	0	0	0.00				
AMBAR	0	3	-	0	3	-	0	3	3.62	0	0	-	0	0	-	0	0	0.00				
PROV. OYON	0	0	-	0	1	-	0	2	0.42	0	1	-	0	0	-	0	0	0.00				
OYON	0	0	-	0	1	-	0	1	0.35	0	1	-	0	0	-	0	0	0.00				
PACHANGARA	0	0	-	0	0	-	0	0	0.00	0	0	-	0	0	-	0	0	0.00				
ANDAJES	0	0	-	0	0	-	0	0	0.00	0	0	-	0	0	-	0	0	0.00				
CAUJUL	0	0	-	0	0	-	0	0	0.00	0	0	-	0	0	-	0	0	0.00				
COCHAMARCA	0	0	-	0	0	-	0	1	2.56	0	0	-	0	0	-	0	0	0.00				
NAVAN	0	0	-	0	0	-	0	0	0.00	0	0	-	0	0	-	0	0	0.00				
IHUARI - ACOTAMA	0	0	-	0	0	-	0	0	0.00	0	0	-	0	0	-	0	0	0.00				

(*) RAZON MORTALIDAD POR 1,000 N.V.

(**) T.M.A. POR 1,000 MEN. 5 AÑOS

(***) RAZON MORTALIDAD POR 100,000 N.V.

3,441 NACIDOS VIVOS

INCIDENCIA SEMANAL Y ACUMULADA DE ENFERMEDADES SEGÚN GRUPOS DE DAÑOS

ENFERMEDADES TRANSMITIDAS POR ALIMENTOS

PROVINCIA DISTRITO	COLERA				A00	INTOXIC. ALIMENTAR.			A05	FIEBRE TIFOIDEA			A01	HEPATITIS VIRAL		B15	BRUCELOSIS		A23.9		
	S.E.23	HASTA LA S.E. 23			T.I.A.	S.E.23	HASTA LA S.E. 23		T.I.A.	S.E.23	HASTA LA S.E. 23		T.I.A.	S.E.23	HASTA LA S.E. 23		T.I.A.	S.E.23	HASTA LA S.E. 23		T.I.A.
		C	P	D			ACUM.	ACUM.			ACUM.	ACUM.			ACUM.	ACUM.			ACUM.		
RED II HUAURA OYON	0	0	0	0	0.00	4	192	8.59	0	47	2.10	0	28	1.25	0	1	0.04				
PROV. HUAURA	0	0	0	0	0.00	4	192	9.39	0	45	2.20	0	28	1.37	0	1	0.05				
HUACHO	0	0	0	0	0.00	1	87	15.34	0	6	1.06	0	9	1.59	0	0	0.00				
HUALMAY	0	0	0	0	0.00	1	38	13.76	0	12	4.34	0	0	0.00	0	0	0.00				
HUAURA	0	0	0	0	0.00	1	23	6.86	0	5	1.49	0	5	1.49	0	0	0.00				
VEGUETA	0	0	0	0	0.00	0	6	3.02	0	0	0.00	0	0	0.00	0	0	0.00				
SAYAN	0	0	0	0	0.00	0	3	1.41	0	20	9.43	0	9	4.24	0	1	0.47				
CARQUIN	0	0	0	0	0.00	0	2	3.11	0	1	1.55	0	1	1.55	0	0	0.00				
STA MARIA	0	0	0	0	0.00	1	31	10.66	0	0	0.00	0	4	1.38	0	0	0.00				
PACCHO	0	0	0	0	0.00	0	0	0.00	0	0	0.00	0	0	0.00	0	0	0.00				
STA LEONOR	0	0	0	0	0.00	0	0	0.00	0	0	0.00	0	0	0.00	0	0	0.00				
CHECRAS	0	0	0	0	0.00	0	1	7.02	0	0	0.00	0	0	0.00	0	0	0.00				
L. PRADO	0	0	0	0	0.00	0	0	0.00	0	1	4.55	0	0	0.00	0	0	0.00				
AMBAR	0	0	0	0	0.00	0	1	3.22	0	0	0.00	0	0	0.00	0	0	0.00				
PROV. OYON	0	0	0	0	0.00	0	0	0.00	0	0	0.00	0	0	0.00	0	0	0.00				
OYON	0	0	0	0	0.00	0	0	0.00	0	0	0.00	0	0	0.00	0	0	0.00				
PACHANGARA	0	0	0	0	0.00	0	0	0.00	0	0	0.00	0	0	0.00	0	0	0.00				
ANDAJES	0	0	0	0	0.00	0	0	0.00	0	0	0.00	0	0	0.00	0	0	0.00				
CAUJUL	0	0	0	0	0.00	0	0	0.00	0	0	0.00	0	0	0.00	0	0	0.00				
COCHAMARCA	0	0	0	0	0.00	0	0	0.00	0	0	0.00	0	0	0.00	0	0	0.00				
NAVAN	0	0	0	0	0.00	0	0	0.00	0	0	0.00	0	0	0.00	0	0	0.00				
IHUARI - ACOTAMA	0	0	0	0	0.00	0	0	0.00	0	2	14.46	0	0	0.00	0	0	0.00				

T.I.A. POR 10,000 HAB. C = CONFIRMADO P = PROBABLE D = DESCARTADO

ENFERMEDADES METAXENICAS

PROVINCIA DISTRITO	MALARIA VIVAX (AUTOCTONOS)				B51	BARTONELOSIS AGUDA			A44.0	BARTONEL. ERUPTIVA		A44.1	LEISHMANIO. CUTANEA		B55.1		
	S.E.23	HASTA LA S.E. 23			T.I.A.	S.E.23	HASTA LA S.E. 23		T.I.A.	S.E.23	HASTA LA S.E. 23		T.I.A.	S.E.23	HASTA LA S.E. 23		T.I.A.
		C	P	D			ACUM.	ACUM.			ACUM.	ACUM.					
RED II HUAURA OYON	0	0	0	0	0.00	0	0	0	0	0.00	0	0	0.00	0	65	2.91	
PROV. HUAURA	0	0	0	0	0.00	0	0	0	0	0.00	0	0	0.00	0	38	1.86	
HUACHO	0	0	0	0	0.00	0	0	0	0	0.00	0	0	0.00	0	0	0.00	
HUALMAY	0	0	0	0	0.00	0	0	0	0	0.00	0	0	0.00	0	0	0.00	
HUAURA	0	0	0	0	0.00	0	0	0	0	0.00	0	0	0.00	0	0	0.00	
VEGUETA	0	0	0	0	0.00	0	0	0	0	0.00	0	0	0.00	0	0	0.00	
SAYAN	0	0	0	0	0.00	0	0	0	0	0.00	0	0	0.00	0	0	0.00	
CARQUIN	0	0	0	0	0.00	0	0	0	0	0.00	0	0	0.00	0	0	0.00	
STA MARIA	0	0	0	0	0.00	0	0	0	0	0.00	0	0	0.00	0	0	0.00	
PACCHO	0	0	0	0	0.00	0	0	0	0	0.00	0	0	0.00	0	10	47.42	
STA LEONOR	0	0	0	0	0.00	0	0	0	0	0.00	0	0	0.00	0	1	8.69	
CHECRAS	0	0	0	0	0.00	0	0	0	0	0.00	0	0	0.00	0	2	14.04	
L. PRADO	0	0	0	0	0.00	0	0	0	0	0.00	0	0	0.00	0	9	40.91	
AMBAR	0	0	0	0	0.00	0	0	0	0	0.00	0	0	0.00	0	16	51.56	
PROV. OYON	0	0	0	0	0.00	0	0	0	0	0.00	0	0	0.00	0	14	7.93	
OYON	0	0	0	0	0.00	0	0	0	0	0.00	0	0	0.00	0	0	0.00	
PACHANGARA	0	0	0	0	0.00	0	0	0	0	0.00	0	0	0.00	0	2	6.70	
ANDAJES	0	0	0	0	0.00	0	0	0	0	0.00	0	0	0.00	0	0	0.00	
CAUJUL	0	0	0	0	0.00	0	0	0	0	0.00	0	0	0.00	0	4	62.70	
COCHAMARCA	0	0	0	0	0.00	0	0	0	0	0.00	0	0	0.00	0	7	49.12	
NAVAN	0	0	0	0	0.00	0	0	0	0	0.00	0	0	0.00	0	1	10.62	
IHUARI - ACOTAMA	0	0	0	0	0.00	0	0	0	0	0.00	0	0	0.00	0	13	94.00	

T.I.A. POR 10,000 HAB. C = CONFIRMADO P = PROBABLE D = DESCARTADO

MONITOREO DEL SISTEMA DE INFORMACION – NOTI SP S.E. 23 POR MICROREDES - RED II HUAURA OYON

MICROREDES	OPORTUNIDAD	COBERTURA	CALIDAD DEL DATO	CONCORDANCIA NOTISP-FISICO	CALIFICACION
HOSPITAL	100%	100%	100%	100%	100%
HUAURA	50%	100%	100%	100%	85%
HUALMAY	100%	100%	100%	100%	100%
SAYAN	100%	100%	100%	100%	100%
VEGUETA	100%	100%	100%	100%	100%
CHURIN	50%	100%	0%	0%	35%

