



BOLETIN EPIDEMIOLOGICO SEMANAL

RED II HUAURA OYON

SEMANA N° 10 - AÑO 2008

(DEL 02 DE MARZO AL 08 DE MARZO)

EDITORIAL

La oficina de Epidemiología se dirige a todos los lectores de los Boletines Epidemiológicos, para en esta oportunidad presentarles los boletines epidemiológicos semanales, en él les informamos acerca de los principales daños sujetos a vigilancia epidemiológica, es de interés recibir comentarios y sugerencias a fin de seguir mejorando el trabajo dentro del sistema, del mismo modo proponemos que la información sea tomada en cuenta haciendo uso de uno de los atributos; la disponibilidad y la información a usuarios considerando el enfoque de análisis de riesgos

Es Nuestra Misión

Generar de manera continua y permanente en todos los niveles de nuestra Red de Vigilancia Información Epidemiológica acerca de la Situación de Salud de la Jurisdicción de la Red II Huaura Oyón que permita orientar la toma de decisiones y la construcción de Políticas Socio Sanitarias contribuyendo al mejoramiento del estado de Salud de la población

Dr. WILLIAM PEÑA AYUDANTE
DIRECTOR EJECUTIVO
HOSPITAL GENERAL DE HUACHO
RED II HUAURA OYON

EQUIPO DE TRABAJO

Lic. MABEL JIMENEZ QUINTEROS
ESPECIALISTA EN EPIDEMIOLOGIA
JEFE DEL AREA DE EPIDEMIOLOGIA

Lic. Juana Olinda Nicho Vargas
Tec.Enf. Bertha Matilde Cristóbal Aguilar
Tec.Dig. Christian Silencio Narvarte
Tec.Dig. Walter Sobrevilla Chimbo

E-mail : epidemiologia_huacho@hotmail.com
Web : www.hdhuacho.gob.pe
Telef. : 232 2468

Campaña Nacional de Vacunación contra la Hepatitis B

SE ESPERA VACUNAR A 10 MILLONES DE PERUANOS Y PERUANAS ENTRE 2 Y 19 AÑOS

Campaña se inicia el 1° de abril

(12/03/08) En el marco del Foro "Difusión y Fortalecimiento de las normas de inmunizaciones para la campaña nacional de vacunación contra la hepatitis B-2008", el Ministro de Salud Econ. Hernán Garrido Lecca, manifestó que su sector emprenderá una Campaña Nacional de Vacunación contra la Hepatitis B, la misma que protegerá a más de 10 millones de peruanos y peruanas entre de 2 a 19 años.

El Dr. Manuel Peña, comentó que la OPS/OMS considera que la Hepatitis B es una enfermedad muy grave que puede ocasionar la muerte y que en el mundo hay 2,000 millones de personas infectadas, pero lo más importante es que esta enfermedad es evitable.

Asimismo recaló que el Perú es el 1° país en el mundo que emprende una vacunación masiva, si bien más de 110 países tienen esta vacuna en su esquema de vacunación, esta será una campaña sin precedentes por su carácter masivo". Por su parte el Ministro Garrido Lecca resaltó la importancia de esta vacunación pues la Hepatitis B es una enfermedad grave que causa una infección para toda la vida, cirrosis (cicatrización) del hígado, cáncer del hígado, falla hepática y puede desencadenar en la muerte. Por ello enfatizó que para estar protegidos contra esta enfermedad, es necesario recibir las tres dosis de la vacuna. La primera será aplicada durante todo el mes de abril, la segunda en junio y la última en octubre. Cabe señalar que el Perú es un país endémico, lo cual significa que alrededor del 7% de las defunciones son por enfermedades relacionadas con la infección por la Hepatitis B, como el cáncer al hígado, cirrosis y hepatitis fulminante.

Un total 16 mil 385 casos de hepatitis A, B, C, D y E registró el Ministerio de Salud (MINSA) entre el 2002 y 2006, siendo las regiones que albergan el mayor número de personas con este mal Lima, Loreto, Cusco y Huancu.

EPIDEMIOLOGIA Y SU RESPONSABILIDAD DE VIGILAR EVENTOS SUPUESTAMENTE ATRIBUIBLES A LA VACUNACION

La población a nivel mundial, y por supuesto también en nuestro país, reconoce la importancia de la inmunización en la prevención de algunas enfermedades y se compromete con los esfuerzos que realizan el país y los organismos sanitarios internacionales en las campañas de erradicación, eliminación y control de las enfermedades infecciosas prevenibles por vacunación. Pero, al mismo tiempo, el mayor acceso que tiene la población a la información a través de los medios de comunicación masiva, que le da cuenta de eventos graves que coinciden temporalmente con la administración de vacunas, hace que se brinde especial atención e importancia a la seguridad de las vacunas.

En el Perú, desde el año 2002 viene funcionando un sistema de vigilancia de Eventos Supuestamente Atribuidos a la Vacunación o Inmunización (ESAVI), el cual está a cargo de la Dirección General de Epidemiología. De acuerdo con la Directiva que norma esta vigilancia, los establecimientos de salud y el Ministerio de Salud en su conjunto desarrollan acciones de investigación en respuesta a la notificación de casos.

Sin embargo, la vasta experiencia que se tiene en ese aspecto, revela que la mayor parte de los casos reportados están relacionados con errores en el manejo de las vacunas o en el proceso de inmunización en general y no con el producto en sí.

Creemos que se debe dar a conocer al público, que las vacunas que se usan son eficaces y seguras, fabricadas bajo un estricto control de calidad; pero también que poseen efectos secundarios, pese a los cuales son beneficiosas para su salud. Por su parte, los trabajadores de salud deben conocer la calidad e inocuidad de las vacunas y la frecuencia de eventos que se puede esperar que se produzcan en la población vacunada, mostrar iniciativa frente a la aparición de un evento adverso relacionado con la vacunación, notificando, investigando y analizando cada caso en particular.

OPS-PERU
EPIDEMIOLOGIA RED II HUAURA OYON

SITUACION DE ENFERMEDADES DIARREICAS AGUDAS EN LA RED II HUAURA OYON

Tabla 01
INCIDENCIA SEMANAL DE ENFERM. DIARREICAS AGUDAS SEGÚN TIPOS POR DISTRITOS Y GRUPOS DE EDAD
RED II HUAURA OYON - 2008

Distrito	ACUOSAS				DISENTERICAS				EDAS TOTALES								
	Men. 1 a	1 - 4 a	May. 5 a	Total	Men. 1 a	1 - 4 a	May. 5 a	Total	Men. 1 a	1 - 4 a	May. 5 a	Total	(*)T.I.A.	ACUM	% ACUM		
HUACHO	9	16	27	52	584	0	0	0	0	25	9	16	27	52	0.92	609	21.82
HUAURA	5	20	21	46	488	0	0	0	0	4	5	20	21	46	1.37	492	39.45
VEGUETA	4	8	9	21	326	0	0	0	0	3	4	8	9	21	1.06	329	51.24
HUALMAY	7	9	13	29	291	0	0	0	0	9	7	9	13	29	1.05	300	61.98
STA MARIA	11	6	14	31	287	0	0	1	1	6	11	6	15	32	1.10	293	72.48
SAYAN	5	15	10	30	286	0	0	0	0	2	5	15	10	30	1.41	288	82.80
CARQUIN	5	5	0	10	66	0	0	0	0	1	5	5	0	10	1.55	67	85.20
OYON	2	3	2	7	64	0	2	0	2	2	2	5	2	9	0.85	66	87.57
AMBAR	2	2	4	8	48	0	0	0	0	4	2	2	4	8	2.58	52	89.43
PACHANGARA	0	1	3	4	50	0	0	0	0	1	0	1	3	4	1.34	51	91.26
L. PRADO	0	2	3	5	47	0	0	0	0	3	0	2	3	5	2.27	50	93.05
COCHAMARCA	1	3	3	7	42	0	0	0	0	4	1	3	3	7	4.91	46	94.70
PACCHO	0	1	3	4	44	0	0	0	0	0	0	1	3	4	1.90	44	96.27
Acolama-IHUARI	0	2	0	2	38	0	0	0	0	0	0	2	0	2	1.45	38	97.64
NAVAN	0	1	0	1	26	0	0	0	0	0	0	1	0	1	1.06	26	98.57
STA LEONOR	1	0	0	1	12	0	1	0	1	14	1	1	0	2	1.74	26	99.50
CAUJUL	0	0	0	0	8	0	0	0	0	0	0	0	0	0	0.00	8	99.79
ANDAJES	0	0	0	0	6	0	0	0	0	0	0	0	0	0	0.00	6	100.00
CHECRAS	0	0	0	0	0	0	0	0	0	0	0	0	0	0	0.00	0	100.00
TOTAL	52	94	112	258	2713	0	3	1	4	78	52	97	113	262	1.17	2791	

FUENTE: EPIDEMIOLOGIA RED HUAURA OYON (*)T.I.A. (SEMANAL) POR 1000 HAB.

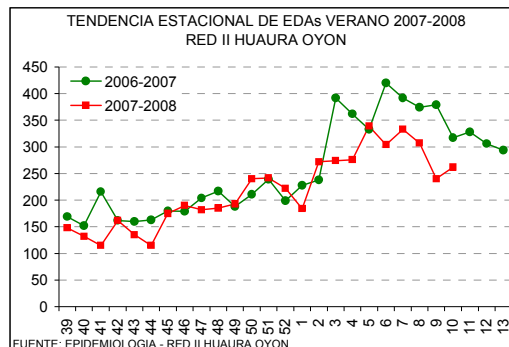
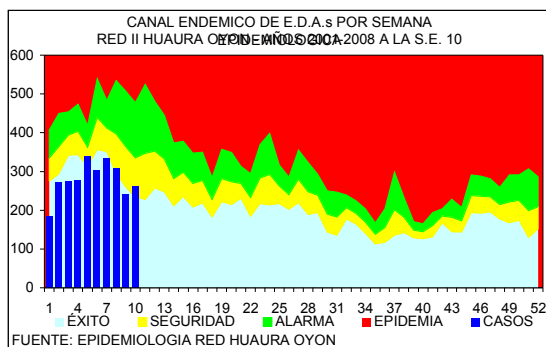

DISTRITOS QUE PRESENTAN INCREMENTO DE EDAs EN LA S.E. 10 - 2008 RED II HUAURA OYON

	DISTRITOS	EDAS	T.INCRE
COSTA	CARQUIN	10	50.0
	SAYAN	30	33.3
	STA. MARIA	32	28.1
	VEGUETA	21	19.0
SIERRA	NAVAN	1	100.0
	COCHAMARCA	7	100.0
	OYON	9	100.0
	AMBAR	8	87.5
	L. PRADO	5	80.0
	PACCHO	4	75.0
PACHANGARA	4	25.0	
TOTAL		262	8.4

En la presente semana se han notificado 262 casos de enfermedades diarreicas agudas, observándose un 8.4% de incremento con respecto a la semana anterior. 404 corresponden a menores de 1 año, 1057 al grupo de 1 a 4 años y 1330 al grupo de 5 a más años. En la curva epidémica nos ubicamos en zona de seguridad. El 80% del total de casos procede de 5 distritos de la costa (tabla 01) El 57% de los distritos de costa (4/7) tuvieron incremento en el número de casos entre el 19.0 al 50.0% con respecto a la semana anterior El 58% de los distritos de la sierra (7/12) muestran tasas de incremento entre 25.0 al 100.0%. Se sugiere analizar su información local y activar medidas de prevención y control en la población.

EDAs Atendidas en el Hospital General de Huacho



PLAN	GRUPO DE EDADES			TOTAL
	< 1 A	01 - 04	5 - +	
A	4	9	19	32 (36%)
B	11	20	27	58 (64%)
TOTAL	15 (17%)	29 (32%)	46 (51%)	90

En la presente semana se han atendido 90 pacientes con EDAs en el Hospital General de Huacho, observándose un 12.62% de disminución respecto a la semana anterior.

El acumulado en lo que va del verano 2008 es de 1167 casos, cifra inferior a los veranos del 2006 y 2007 (1387 y 1188 respectivamente). El promedio semanal de casos para el periodo 2008 es de 61, observándose un 1.77% de disminución en relación al verano 2007. Se espera seguir observando cifras de descenso.

SITUACION DE LAS INFECCIONES RESPIRATORIAS AGUDAS EN LA RED II HUAURA OYON

Tabla 02
INCIDENCIA SEMANAL DE INFEC. RESPIRATORIAS AGUDAS SEGÚN TIPOS POR DISTRITOS Y GRUPOS DE EDAD
RED II HUAURA OYON - 2008

DISTRITOS	HOSPITALIZADOS POR N.G.				NEUMONIAS GRAVE (N.G.)				NEUMONIAS				IRAS TOTALES				T.I.A.	ACUM	% ACUM		
	Men.2m	2-11m	1-4a	Total	ACUM	Men.2m	2-11m	1-4a	Total	ACUM	2-11m	1-4a	Total	ACUM	Men.2m	2-11m				1-4a	Total
HUAURA	0	0	0	0	0	0	0	0	0	0	0	1	1	8	10	44	97	151	51.73	960	16.00
HUACHO	0	0	0	0	2	0	0	0	0	2	0	1	1	16	6	36	94	136	27.55	924	31.41
HUALMAY	0	0	0	0	1	0	0	0	0	1	0	2	2	10	4	28	60	92	38.25	889	46.22
STA MARIA	0	0	0	0	0	0	0	0	0	0	1	0	1	6	4	25	54	83	32.82	782	59.26
SAYAN	0	0	0	0	0	0	0	0	0	0	0	0	0	5	3	17	61	81	43.88	681	70.61
VEGUETA	0	0	0	0	0	0	0	0	0	0	0	0	0	1	6	19	37	62	35.84	613	80.83
CARQUIN	0	0	1	1	1	0	0	1	1	1	1	0	1	2	0	6	17	23	41.07	181	83.85
OYON	0	0	0	0	0	0	0	0	0	0	0	0	0	0	1	6	10	17	18.40	167	86.63
Acotama-HUARI	0	0	0	0	0	0	0	0	0	0	0	0	0	0	4	5	9	75.63	150	99.33	
PACHANGARA	0	0	0	0	0	0	0	0	0	0	0	0	0	1	0	2	12	14	53.85	141	91.48
COCHAMARCA	0	0	0	0	0	0	0	0	0	0	0	0	0	0	5	12	17	137.10	105	93.23	
L. PRADO	0	0	0	0	0	0	0	0	0	0	0	0	0	0	9	14	23	119.79	100	94.90	
AMBAR	0	0	0	0	0	0	0	0	0	0	0	0	0	0	2	1	8	11	40.59	82	96.27
NAVAN	0	0	0	0	0	0	0	0	0	0	0	0	0	0	0	3	3	36.59	66	97.37	
PACCHO	0	0	0	0	0	0	0	0	0	0	0	0	0	0	1	5	6	32.61	64	98.43	
STA LEONOR	0	0	0	0	0	0	0	0	0	0	0	0	0	0	1	1	4	6	60.61	57	99.38
CAUJUL	0	0	0	0	0	0	0	0	0	0	0	0	0	0	0	0	0	0.00	30	99.68	
ANDAJES	0	0	0	0	0	0	0	0	0	0	0	0	0	0	1	0	1	10.99	7	100.00	
CHECRAS	0	0	0	0	0	0	0	0	0	0	0	0	0	0	0	0	0	0.00	0	100.00	
TOTAL	0	0	1	1	4	0	0	1	1	4	2	4	6	49	37	205	493	735	37.79	5999	

FUENTE: EPIDEMIOLOGIA RED HUAURA OYON

(*)T.I.A. (SEMANTAL) POR 1000 MEN.5 AÑOS.

En la presente semana se notifican 735 IRAs en menores de 5 años (T.I.A. 37.8 por 1,000 menores de 5 años) el 80% del total de casos proceden de 6 distritos (tabla 02). En el canal Endémico nos ubicamos en zona de alarma. En lo que va del año se han hospitalizado 138 niños menores de 5 años, 10 con IRAs, 48 con Neumonía, 3 con Neumonía Grave y 77 con SOB-Asma el 100% de los casos ha sido referido a los establecimientos de salud para el cumplimiento del seguimiento y control.

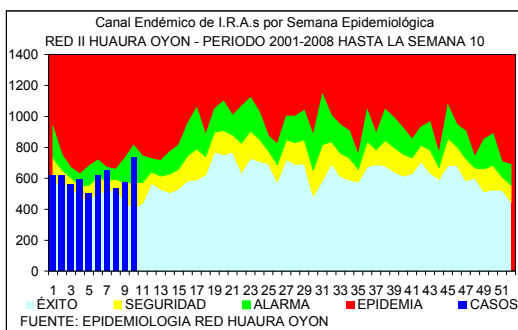

FUENTE: EPIDEMIOLOGIA RED HUAURA OYON

PACIENTES HOSPITALIZADOS CON IRAs EN EL HOSPITAL DE HUACHO HASTA LA S.E. N° 10 - 2008

GRUPO ETAREO	DIAGNOSTICOS			
	IRA	NEUMONIA	N.GRAVE	SOBA
Men.2 m	1	-	3	-
2 a 11m	3	12	0	-
Men.1a	-	-	-	-
1 a 4 a	6	36	0	-
May 5 a.	-	5	-	-
Men.2 a	-	-	-	62
2 a 4a	-	-	-	15
TOTAL	10	53	3	77

VIGILANCIA DE INMUNOPREVENIBLES

En la semana no se notifican casos

INFORME DE BROTES

En la presente semana no se notifica ningún brote,

CUADRO COMPARATIVO DE BROTES NOTIFICADOS HASTA LA SEMANA 10

RED II HUAURA OYON PERIODO 2007 - 2008

GRUPO DIAGNOSTICO	2007		2008	
	BROTES	AFFECT.	BROTES	AFFECT.
TOTAL BROTES	5	43	4	10
ZOONOTICAS	1	3	0	0
LEPTOSPIROSIS	1	3	0	0
NO TRANSMISIBLES	1	3	1	3
INTOXICACION POR PLAGUICIDAS	1	3	1	3
INMUNOPREVENIBLES	1	1	1	1
RUBEOLA	1	1	1	1
E.T.A.s	2	36	2	6
INTOX.ALIMENTARIA	1	4	2	6
FIEBRE TIFOIDEA	1	32	0	0

VIGILANCIA CENTINELA DE FEBRILES PARA DENGUE

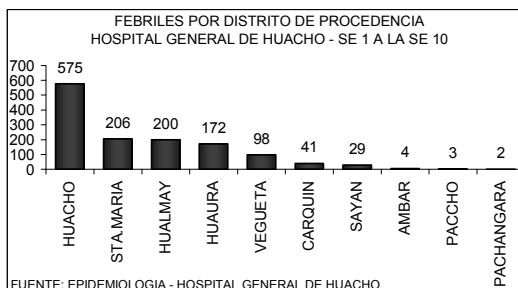
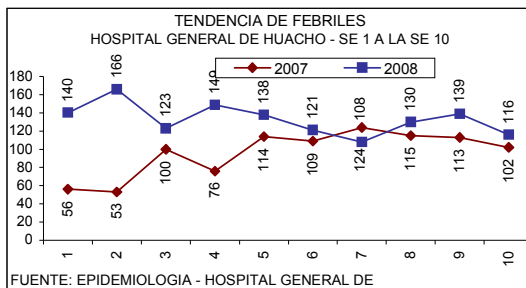

FEBRILES POR GRUPO ETAREO HOSPITAL GENERAL DE HUACHO - SE 1 A LA SE 10

EDADES	TOTALES	PORC.
MEN. 1 A	191	14.36
1 - 4 A	435	32.71
5 - 9 A	138	10.38
10 - 19 A	170	12.78
20 - 59 A	317	23.83
60 - +	79	5.94
TOTAL	1330	100.00

FUENTE: EPIDEMIOLOGIA - HOSPITAL GENERAL DE HUACHO

En la semana se ha identificado 116 febriles, observándose un 17% de disminución con respecto a la semana anterior la razón es de 1 febril por cada 7 atenciones. El acumulado hasta la semana 10 es de 1330 febriles, la tendencia se mantiene estable por lo que no se ha previsto la toma de muestra para estudio laboratorial. El 80% de los casos proceden de los distritos HUACHO, STA.MARIA Y HUALMAY

VIGILANCIA SANITARIA DE CALIDAD DE PLAYAS

CALIDAD SANITARIA DE LAS PLAYAS DEL LITORAL COSTERO DE LA PROVINCIA DE HUAURA SEMANA EPIDEMIOLOGICA Nº 10 2008.

S.E. 10
AÑO 2008

DISTRITO	PLAYA	DETERMINACION MICROBIOLÓG. DEL AGUA		(*)CALIDAD DE ARENA	(*)SERVICIOS HIGIENICOS	(*)TACHOS DE BASURA	CALIFICACION FINAL DIGESA
		COLIFORMES FEC. x 100ml)	(*)Calificación				
Huacho	Playa chica	43	MUY BUENA	BUENA	NO	NO	BUENA
Huacho	Colorado	4	MUY BUENA	BUENA	NO	NO	BUENA
Huacho	Hornillos	9	MUY BUENA	BUENA	SI	NO	BUENA
Carquin	El Potrero	930	REGULAR	MALA	NO	NO	REGULAR
Huaura	Centinela	460	BUENA	REGULAR	NO	NO	REGULAR
Vegueta	Vegueta	430	BUENA	BUENA	SI	NO	BUENA
Vegueta	Tambo de Mora	750	BUENA	BUENA	NO	NO	BUENA
Vegueta	Los Viños	23	MUY BUENA	BUENA	SI	SI	BUENA
Vegueta	Las Albuferas	70	MUY BUENA	BUENA	SI	SI	BUENA

(*) Calificación en base a promedio 4 últimas semanas

FUENTE: VIGILANCIA SANITARIA DE PLAYAS - SALUD AMBIENTAL

ELABORADO POR AREA DE EPIDEMIOLOGIA - CSN

VIGILANCIA DE ACCIDENTES DE TRANSITO

CASOS DE VICTIMAS POR TRANSITO SEGUN GRUPO DE EDADES DE LA S.E. 1 HASTA LA S.E. 10 - 2008 RED II HUAURA OYON

GRUPO DE EDADES	VICTIMAS	PORCENTAJE	DEFUNCIONES	LETALIDAD
Men. de 1 año	1	0.31	0	0.00
De 1 - 4 años	12	3.74	0	0.00
De 5 - 17 años	52	16.20	0	0.00
De 10 - 19 años	39	12.15	0	0.00
De 20 - 64 años	216	67.29	6	2.78
De 65 a mas	26	8.10	0	0.00
TOTAL	321	100.00	6	1.87

NUMERO DE ACCIDENTES Y VICTIMAS POR TRANSITO SEGUN DISTRITOS DE LA S.E. 1 HASTA LA S.E. 10 - 2008 RED II HUAURA OYON

DISTRITO	ACCIDENTES	VICTIMAS	DEFUNCIONES	LETALIDAD
HUACHO	70	183	2	1.09
HUALMAY	23	26	0	0.00
HUAURA	17	22	0	0.00
STA MARIA	15	62	4	6.45
VEGUETA	8	9	0	0.00
SAYAN	7	18	0	0.00
CARQUIN	1	1	0	0.00
TOTAL	141	321	6	1.87

FUENTE: REGISTRO DE EMERGENCIA - HRH

INCIDENCIA SEMANAL Y ACUMULADA DE ENFERMEDADES SEGÚN GRUPOS DE DAÑOS

OTRAS ENFERMEDADES TRANSMISIBLES

PROVINCIA DISTRITO	LEPTOSPIROSIS					A27		TBC BK (+) NUEVOS		A15.0		CONJUN TIVITIS			B30			HEPATITIS TIPO B			B16		VIH			B20		SIDA		B24	
	S.E.10	HASTA LA S.E. 10			T.I.A.	S.E.10	ACUM	T.I.A.	S.E.10	ACUM	T.I.A.	S.E.10	ACUM	T.I.A.	S.E.10	ACUM	T.I.A.	S.E.10	ACUM	T.I.A.	S.E.10	ACUM	T.I.A.	S.E.10	ACUM	T.I.A.	S.E.10	ACUM	T.I.A.		
		C	P	D																											
RED II HUAURA OYON	0	2	1	0	0.13	0	9	0.40	9	149	6.67	0	0	0.00	0	0	0.00	0	0	0.00	0	0	0.00	0	0	0.00	0	0	0.00		
PROV. HUAURA	0	2	1	0	0.15	0	9	0.44	9	139	6.80	0	0	0.00	0	0	0.00	0	0	0.00	0	0	0.00	0	0	0.00	0	0	0.00		
HUACHO	0	0	1	0	0.18	0	5	0.88	1	17	3.00	0	0	0.00	0	0	0.00	0	0	0.00	0	0	0.00	0	0	0.00	0	0	0.00		
HUALMAY	0	0	0	0	0.00	0	1	0.36	2	18	6.52	0	0	0.00	0	0	0.00	0	0	0.00	0	0	0.00	0	0	0.00	0	0	0.00		
HUAURA	0	1	0	0	0.30	0	1	0.30	1	21	6.26	0	0	0.00	0	0	0.00	0	0	0.00	0	0	0.00	0	0	0.00	0	0	0.00		
VEGUETA	0	1	0	0	0.50	0	0	0.00	0	35	17.62	0	0	0.00	0	0	0.00	0	0	0.00	0	0	0.00	0	0	0.00	0	0	0.00		
SAYAN	0	0	0	0	0.00	0	2	0.94	0	23	10.84	0	0	0.00	0	0	0.00	0	0	0.00	0	0	0.00	0	0	0.00	0	0	0.00		
CARQUIN	0	0	0	0	0.00	0	0	0.00	0	1	1.55	0	0	0.00	0	0	0.00	0	0	0.00	0	0	0.00	0	0	0.00	0	0	0.00		
STA MARIA	0	0	0	0	0.00	0	0	0.00	5	22	7.57	0	0	0.00	0	0	0.00	0	0	0.00	0	0	0.00	0	0	0.00	0	0	0.00		
PACCHO	0	0	0	0	0.00	0	0	0.00	0	0	0.00	0	0	0.00	0	0	0.00	0	0	0.00	0	0	0.00	0	0	0.00	0	0	0.00		
STA LEONOR	0	0	0	0	0.00	0	0	0.00	0	0	0.00	0	0	0.00	0	0	0.00	0	0	0.00	0	0	0.00	0	0	0.00	0	0	0.00		
CHECRAS	0	0	0	0	0.00	0	0	0.00	0	1	7.02	0	0	0.00	0	0	0.00	0	0	0.00	0	0	0.00	0	0	0.00	0	0	0.00		
L. PRADO	0	0	0	0	0.00	0	0	0.00	0	0	0.00	0	0	0.00	0	0	0.00	0	0	0.00	0	0	0.00	0	0	0.00	0	0	0.00		
AMBAR	0	0	0	0	0.00	0	0	0.00	0	1	3.22	0	0	0.00	0	0	0.00	0	0	0.00	0	0	0.00	0	0	0.00	0	0	0.00		
PROV. OYON	0	0	0	0	0.00	0	0	0.00	0	10	5.66	0	0	0.00	0	0	0.00	0	0	0.00	0	0	0.00	0	0	0.00	0	0	0.00		
OYON	0	0	0	0	0.00	0	0	0.00	0	1	0.94	0	0	0.00	0	0	0.00	0	0	0.00	0	0	0.00	0	0	0.00	0	0	0.00		
PACHANGARA	0	0	0	0	0.00	0	0	0.00	0	9	30.13	0	0	0.00	0	0	0.00	0	0	0.00	0	0	0.00	0	0	0.00	0	0	0.00		
ANDAJES	0	0	0	0	0.00	0	0	0.00	0	0	0.00	0	0	0.00	0	0	0.00	0	0	0.00	0	0	0.00	0	0	0.00	0	0	0.00		
CAUJUL	0	0	0	0	0.00	0	0	0.00	0	0	0.00	0	0	0.00	0	0	0.00	0	0	0.00	0	0	0.00	0	0	0.00	0	0	0.00		
COCHAMARCA	0	0	0	0	0.00	0	0	0.00	0	0	0.00	0	0	0.00	0	0	0.00	0	0	0.00	0	0	0.00	0	0	0.00	0	0	0.00		
NAVAN	0	0	0	0	0.00	0	0	0.00	0	0	0.00	0	0	0.00	0	0	0.00	0	0	0.00	0	0	0.00	0	0	0.00	0	0	0.00		
IHUARI - ACOTAMA	0	0	0	0	0.00	0	0	0.00	0	0	0.00	0	0	0.00	0	0	0.00	0	0	0.00	0	0	0.00	0	0	0.00	0	0	0.00		

T.I.A. POR 10,000 HAB.

C = CONFIRMADO P = PROBABLE D = DESCARTADO

ENFERMEDADES NO TRANSMISIBLES

PROVINCIA DISTRITO	(*) ACTOS DE TRANSITO			(**)ACTDS TRANSITO			INTOXICAC. PLAGUICIDA			INTOXICAC. ALCOHOLICA			MORDEDURA CANINA			ACCIDENTE ARACNIDO			X21																	
	S.E.10	ACUM	T.I.A.	S.E.10	ACUM	T.I.A.	S.E.10	ACUM	T.I.A.	S.E.10	ACUM	T.I.A.	S.E.10	ACUM	T.I.A.	S.E.10	ACUM	T.I.A.	S.E.10	ACUM	T.I.A.															
																						V87	V70	T60.9	F10.0	W54										
RED II HUAURA OYON	16	141	6.31	29	321	14.36	3	33	1.48	0	10	0.45	3	99	4.43	1	29	1.30	16	141	6.31	29	321	14.36	3	33	1.48	0	10	0.45	3	99	4.43	1	29	1.30
PROV. HUAURA	16	141	6.90	29	321	15.70	3	33	1.61	0	10	0.49	2	93	4.55	1	29	1.42	16	141	6.90	29	321	15.70	3	33	1.61	0	10	0.49	2	93	4.55	1	29	1.42
HUACHO	10	70	12.34	21	183	32.26	0	0	0.00	0	6	1.06	1	27	4.76	1	10	1.76	10	70	12.34	21	183	32.26	0	0	0.00	0	6	1.06	1	27	4.76	1	10	1.76
HUALMAY	2	23	8.33	2	26	9.41	0	0	0.00	0	0	0.00	0	17	6.16	0	4	1.45	2	23	8.33	2	26	9.41	0	0	0.00	0	0	0.00	0	17	6.16	0	4	1.45
HUAURA	2	17	5.07	4	22	6.56	0	10	2.98	0	2	0.60	0	11	3.28	0	4	1.19	2	17	5.07	4	22	6.56	0	10	2.98	0	2	0.60	0	11	3.28	0	4	1.19
VEGUETA	0	8	4.03	0	9	4.53	3	13	6.54	0	0	0.00	0	5	2.52	0	1	0.50	0	8	4.03	0	9	4.53	3	13	6.54	0	0	0.00	0	5	2.52	0	1	0.50
SAYAN	1	7	3.30	1	18	8.49	0	4	1.89	0	0	0.00	0	13	6.13	0	0	0.00	1	7	3.30	1	18	8.49	0	4	1.89	0	0	0.00	0	13	6.13	0	0	0.00
CARQUIN	1	1	1.55	1	1	1.55	0	0	0.00	0	0	0.00	0	1	1.55	0	1	1.55	1	1	1.55	1	1	1.55	0	0	0.00	0	0	0.00	0	1	1.55	0	1	1.55
STA MARIA	0	15	5.16	0	62	21.33	0	5	1.72	0	2	0.69	1	15	5.16	0	7	2.41	0	15	5.16	0	62	21.33	0	5	1.72	0	2	0.69	1	15	5.16	0	7	2.41
PACCHO	0	0	0.00	0	0	0.00	0	0	0.00	0	0	0.00	0	0	0.00	0	1	4.74	0	0	0.00	0	0	0.00	0	0	0.00	0	0	0.00	0	0	0.00	0	1	4.74
STA LEONOR	0	0	0.00	0	0	0.00	0	0	0.00	0	0	0.00	0	0	0.00	0	0	0.00	0	0	0.00	0	0	0.00	0	0	0.00	0	0	0.00	0	0	0.00	0	0	0.00
CHECRAS	0	0	0.00	0	0	0.00	0	0	0.00	0	0	0.00	0	0	0.00	0	0	0.00	0	0	0.00	0	0	0.00	0	0	0.00	0	0	0.00	0	0	0.00	0	0	0.00
L. PRADO	0	0	0.00	0	0	0.00	0	1	4.55	0	0	0.00	0	2	9.09	0	0	0.00	0	0	0.00	0	0	0.00	0	0	0.00	0	0	0.00	0	2	9.09	0	0	0.00
AMBAR	0	0	0.00	0	0	0.00	0	0	0.00	0	0	0.00	0	2	6.45	0	1	3.22	0	0	0.00	0	0	0.00	0	0	0.00	0	0	0.00	0	2	6.45	0	1	3.22
PROV. OYON	0	0	0.00	0	0	0.00	0	0	0.00	0	0	0.00	1	6	3.40	0	0	0.00	0	0	0.00	0	0	0.00	0	0	0.00	0	0	0.00	0	6	3.40	0	0	0.00
OYON	0	0	0.00	0	0	0.00	0	0	0.00	0	0	0.00	0	0	0.00	0	0	0.00	0	0	0.00	0	0	0.00	0	0	0.00	0	0	0.00	0	0	0.00	0	0	0.00
PACHANGARA	0	0	0.00	0	0	0.00	0	0	0.00	0	0	0.00	0	4	13.39	0	0	0.00	0	0	0.00	0	0	0.00	0	0	0.00	0	0	0.00	0	4	13.39	0	0	0.00
ANDAJES	0	0	0.00	0	0	0.00	0	0	0.00	0	0	0.00	0	0	0.00	0	0	0.00	0	0	0.00	0	0	0.00	0	0	0.00	0	0	0.00	0	0	0.00	0	0	0.00
CAUJUL	0	0	0.00	0	0	0.00	0	0	0.00	0	0	0.00	0	0	0.00	0	0	0.00	0	0	0.00	0	0	0.00	0	0	0.00	0	0	0.00	0	0	0.00	0	0	0.00
COCHAMARCA	0	0	0.00	0	0	0.00	0	0	0.00	0	0	0.00	1	2	14.04	0	0	0.00	0	0	0.00	0	0	0.00	0	0	0.00	0	0	0.00	0	2	14.04	0	0	0.00
NAVAN	0	0	0.00	0	0	0.00	0	0	0.00	0	0	0.00	0	0	0.00	0	0	0.00	0	0	0.00	0	0	0.00	0	0	0.00	0	0	0.00	0	0	0.00	0	0	0.00
IHUARI - ACOTAMA	0	0	0.00	0	0	0.00	0	0	0.00	0	0	0.00	0	0	0.00	0	0	0.00	0	0	0.00	0	0	0.00	0	0	0.00	0	0	0.00	0	0	0.00	0	0	0.00

T.I.A. POR 10,000 HAB.

(*) ACTOS = ACCIDENTES DE TRANSITO

(**)ACTDS = ACCIDENTADOS POR TRANSITO

VIGILANCIA DE MUERTES

PROVINCIA DISTRITO	MUERTE NEONATAL		P96.8	
-----------------------	--------------------	--	-------	--

INCIDENCIA SEMANAL Y ACUMULADA DE ENFERMEDADES SEGÚN GRUPOS DE DAÑOS

ENFERMEDADES TRANSMITIDAS POR ALIMENTOS

PROVINCIA DISTRITO	COLERA				A00	INTOXIC. ALIMENTAR.			A05	FIEBRE TIFOIDEA			A01	HEPATITIS VIRAL		B15	BRUCELOSIS		A23.9		
	S.E.10	HASTA LA S.E. 10			T.I.A.	S.E.10	HASTA LA S.E. 10		T.I.A.	S.E.10	HASTA LA S.E. 10		T.I.A.	S.E.10	HASTA LA S.E. 10		T.I.A.	S.E.10	HASTA LA S.E. 10		T.I.A.
		C	P	D			C	P			D	C			P	D			C	P	
RED II HUAURA OYON	0	0	0	0	0.00	3	98	4.39	0	26	1.16	0	6	0.27	0	1	0.04				
PROV. HUAURA	0	0	0	0	0.00	3	98	4.79	0	25	1.22	0	6	0.29	0	1	0.05				
HUACHO	0	0	0	0	0.00	1	46	8.11	0	3	0.53	0	1	0.18	0	0	0.00				
HUALMAY	0	0	0	0	0.00	1	17	6.16	0	8	2.90	0	0	0.00	0	0	0.00				
HUAURA	0	0	0	0	0.00	0	10	2.98	0	3	0.89	0	0	0.00	0	0	0.00				
VEGUETA	0	0	0	0	0.00	0	5	2.52	0	0	0.00	0	0	0.00	0	0	0.00				
SAYAN	0	0	0	0	0.00	0	1	0.47	0	10	4.71	0	3	1.41	0	1	0.47				
CARQUIN	0	0	0	0	0.00	1	2	3.11	0	1	1.55	0	0	0.00	0	0	0.00				
STA MARIA	0	0	0	0	0.00	0	15	5.16	0	0	0.00	0	2	0.69	0	0	0.00				
PACCHO	0	0	0	0	0.00	0	0	0.00	0	0	0.00	0	0	0.00	0	0	0.00				
STA LEONOR	0	0	0	0	0.00	0	0	0.00	0	0	0.00	0	0	0.00	0	0	0.00				
CHECRAS	0	0	0	0	0.00	0	1	7.02	0	0	0.00	0	0	0.00	0	0	0.00				
L. PRADO	0	0	0	0	0.00	0	0	0.00	0	0	0.00	0	0	0.00	0	0	0.00				
AMBAR	0	0	0	0	0.00	0	1	3.22	0	0	0.00	0	0	0.00	0	0	0.00				
PROV. OYON	0	0	0	0	0.00	0	0	0.00	0	0	0.00	0	0	0.00	0	0	0.00				
OYON	0	0	0	0	0.00	0	0	0.00	0	0	0.00	0	0	0.00	0	0	0.00				
PACHANGARA	0	0	0	0	0.00	0	0	0.00	0	0	0.00	0	0	0.00	0	0	0.00				
ANDAJES	0	0	0	0	0.00	0	0	0.00	0	0	0.00	0	0	0.00	0	0	0.00				
CAUJUL	0	0	0	0	0.00	0	0	0.00	0	0	0.00	0	0	0.00	0	0	0.00				
COCHAMARCA	0	0	0	0	0.00	0	0	0.00	0	0	0.00	0	0	0.00	0	0	0.00				
NAVAN	0	0	0	0	0.00	0	0	0.00	0	0	0.00	0	0	0.00	0	0	0.00				
IHUARI - ACOTAMA	0	0	0	0	0.00	0	0	0.00	0	1	7.23	0	0	0.00	0	0	0.00				

T.I.A. POR 10,000 HAB. C = CONFIRMADO P = PROBABLE D = DESCARTADO

ENFERMEDADES METAXENICAS

PROVINCIA DISTRITO	MALARIA VIVAX (AUTOCTONOS)				B51	BARTONELOSIS AGUDA			A44.0	BARTONEL. ERUPTIVA	A44.1	LEISHMANIO. CUTANEA		B55.1		
	S.E.10	HASTA LA S.E. 10			T.I.A.	S.E.10	HASTA LA S.E. 10		T.I.A.	S.E.10	ACUM	T.I.A.	S.E.10	ACUM	T.I.A.	
		C	P	D			C	P								D
RED II HUAURA OYON	0	0	0	0	0.00	0	0	0	0	0.00	0	0	0.00	0	14	0.63
PROV. HUAURA	0	0	0	0	0.00	0	0	0	0	0.00	0	0	0.00	0	9	0.44
HUACHO	0	0	0	0	0.00	0	0	0	0	0.00	0	0	0.00	0	0	0.00
HUALMAY	0	0	0	0	0.00	0	0	0	0	0.00	0	0	0.00	0	0	0.00
HUAURA	0	0	0	0	0.00	0	0	0	0	0.00	0	0	0.00	0	0	0.00
VEGUETA	0	0	0	0	0.00	0	0	0	0	0.00	0	0	0.00	0	0	0.00
SAYAN	0	0	0	0	0.00	0	0	0	0	0.00	0	0	0.00	0	0	0.00
CARQUIN	0	0	0	0	0.00	0	0	0	0	0.00	0	0	0.00	0	0	0.00
STA MARIA	0	0	0	0	0.00	0	0	0	0	0.00	0	0	0.00	0	0	0.00
PACCHO	0	0	0	0	0.00	0	0	0	0	0.00	0	0	0.00	0	3	14.22
STA LEONOR	0	0	0	0	0.00	0	0	0	0	0.00	0	0	0.00	0	0	0.00
CHECRAS	0	0	0	0	0.00	0	0	0	0	0.00	0	0	0.00	0	2	14.04
L. PRADO	0	0	0	0	0.00	0	0	0	0	0.00	0	0	0.00	0	1	4.55
AMBAR	0	0	0	0	0.00	0	0	0	0	0.00	0	0	0.00	0	3	9.67
PROV. OYON	0	0	0	0	0.00	0	0	0	0	0.00	0	0	0.00	0	1	0.57
OYON	0	0	0	0	0.00	0	0	0	0	0.00	0	0	0.00	0	0	0.00
PACHANGARA	0	0	0	0	0.00	0	0	0	0	0.00	0	0	0.00	0	0	0.00
ANDAJES	0	0	0	0	0.00	0	0	0	0	0.00	0	0	0.00	0	0	0.00
CAUJUL	0	0	0	0	0.00	0	0	0	0	0.00	0	0	0.00	0	0	0.00
COCHAMARCA	0	0	0	0	0.00	0	0	0	0	0.00	0	0	0.00	0	1	7.02
NAVAN	0	0	0	0	0.00	0	0	0	0	0.00	0	0	0.00	0	0	0.00
IHUARI - ACOTAMA	0	0	0	0	0.00	0	0	0	0	0.00	0	0	0.00	0	4	28.92

T.I.A. POR 10,000 HAB. C = CONFIRMADO P = PROBABLE D = DESCARTADO

MONITOREO DEL SISTEMA DE INFORMACION – NOTI SP S.E. 10 POR MICROREDES - RED II HUAURA OYON

MICROREDES	OPORTUNIDAD	COBERTURA	CALIDAD DEL DATO	CONCORDANCIA NOTISP-FISICO	CALIFICACION
HOSPITAL	50%	100%	100%	100%	85%
HUAURA	100%	100%	60%	0%	74%
HUALMAY	100%	100%	60%	100%	84%
SAYAN	100%	100%	100%	100%	100%
VEGUETA	100%	100%	60%	100%	84%
CHURIN	0%	100%	0%	0%	20%

