



BOLETIN EPIDEMIOLOGICO SEMANAL

RED II HUAURA OYON

SEMANA N° 08 - AÑO 2008
(DEL 17 DE FEBRERO AL 23 DE FEBRERO)

EDITORIAL

La oficina de Epidemiología se dirige a todos los lectores de los Boletines Epidemiológicos, para en esta oportunidad presentarles los boletines epidemiológicos semanales, en él les informamos acerca de los principales daños sujetos a vigilancia epidemiológica, es de interés recibir comentarios y sugerencias a fin de seguir mejorando el trabajo dentro del sistema, del mismo modo proponemos que la información sea tomada en cuenta haciendo uso de uno de los atributos; la disponibilidad y la información a usuarios considerando el enfoque de análisis de riesgos

Es Nuestra Misión

Generar de manera continua y permanente en todos los niveles de nuestra Red de Vigilancia Epidemiológica acerca de la Situación de Salud de la Jurisdicción de la Red II Huaura Oyón que permita orientar la toma de decisiones y la construcción de Políticas Socio Sanitarias contribuyendo al mejoramiento del estado de Salud de la población

Dr. WILLIAM PEÑA AYUDANTE
DIRECTOR EJECUTIVO
HOSPITAL GENERAL DE HUACHO
RED II HUAURA OYON

EQUIPO DE TRABAJO

Lic. MABEL JIMENEZ QUINTEROS
ESPECIALISTA EN EPIDEMIOLOGIA
JEFE DEL AREA DE EPIDEMIOLOGIA

Lic. Juana Olinda Nicho Vargas
Tec.Enf. Bertha Matilde Cristóbal Aguilar
Tec.Dig. Christian Silencio Narvarte
Tec.Dig. Walter Sobrevilla Chimbo

E-mail : epidemiologia_huacho@hotmail.com
Web : www.hdhuacho.gob.pe
Telef. : 232 2468

EN PRESENTACION DE INFORME SOBRE DESNUTRICIÓN MATERNO INFANTIL EN EL PERU.

Se reconoció al Gobierno Peruano por su compromiso en la lucha contra la desnutrición

(20/02/08) La Fundación Bill y Melinda Gates y las instituciones comprometidas en la lucha contra la desnutrición infantil en el Perú presentaron en nuestro país el informe *The Lancet: La serie sobre desnutrición materno infantil*, el cual consiste en una serie de artículos de investigación sin precedentes sobre la prevalencia de afecciones relacionadas con la nutrición, los factores de riesgo, la consiguiente carga de la enfermedad y las respuestas nacionales e internacionales frente al tema.

Es importante señalar que Perú es uno de los ocho países del mundo seleccionados por la revista científica *The Lancet* para presentar este informe. Esto es después de los Estados Unidos, Inglaterra, India, Vietnam, Etiopía, Senegal y Bangladesh debido a que "el Gobierno del Perú ha asumido un compromiso político en la lucha contra la desnutrición materna e infantil frente a la alta prevalencia que existe en los niños menores de cinco años", señaló **Arturo David Martínez, director comercial del equipo de apoyo político de salud mundial de la Fundación Bill y Melinda Gates.**

El informe evalúa y analiza la efectividad y el potencial impacto de políticas e intervenciones que abordan la nutrición en los países en desarrollo, ya que recomienda la toma de medidas a fin de acelerar los esfuerzos para mejorar la nutrición materno infantil. "Uno de los principales hallazgos de los estudios es que los niños sufrirán daños irreversibles en su edad adulta si no se propician intervenciones que aborden la nutrición adecuada antes de los 24 meses de vida, ya que la nutrición durante los dos primeros años de vida es más crítica para la salud a largo plazo de lo que se había pensado", indicó la **Dra. Laura Caulfield, autora de The Lancet y de la Escuela de Salud Pública de la Universidad Johns Hopkins Bloomberg.**

Por ello, enfatizó que las afecciones tales como el retardo en el crecimiento, la desnutrición grave y el bajo peso al nacer durante los dos primeros años de vida causan un daño irreparable al impedir el crecimiento físico y aumentar el riesgo de enfermedades crónicas en etapas posteriores.

Se ha demostrado que los niños que padecen retardo en el crecimiento y tienen bajo peso al nacer completan menos años de estudios y obtienen menores ingresos durante la edad adulta. Los ingresos bajos, la salud deficiente y el acceso reducido a una nutrición adecuada, a su vez impactan sobre la salud en niños de las generaciones futuras, estableciendo así un ciclo vicioso.

<http://www.per.ops-oms.org/bvs.html>

SITUACION DE ENFERMEDADES DIARREICAS AGUDAS EN LA RED II HUAURA OYON

Tabla 01
INCIDENCIA SEMANAL DE ENFERM. DIARREICAS AGUDAS SEGÚN TIPOS POR DISTRITOS Y GRUPOS DE EDAD
RED II HUAURA OYON - 2008

SEMANA EPIDEMIOLOGICA N° 8 - FEBRERO 2008

Distrito	ACUOSAS				DISENTERICAS				EDAS TOTALES								
	Men. 1 a	1 - 4 a	May. 5 a	Total	ACUM	Men. 1 a	1 - 4 a	May. 5 a	Total	ACUM	Men. 1 a	1 - 4 a	May. 5 a	Total	(*T.I.A.	ACUM	% ACUM
HUACHO	7	24	32	63	474	0	1	4	5	22	7	25	36	68	1.20	496	21.67
HUAURA	3	13	15	31	381	0	0	0	0	4	3	13	15	31	0.92	385	38.49
VEGUETA	1	7	4	12	288	0	0	0	0	3	1	7	4	12	0.60	291	51.20
HUALMAY	5	7	19	31	231	0	2	0	2	9	5	9	19	33	1.19	240	61.69
SAYAN	4	15	18	37	236	0	1	0	1	2	4	16	18	38	1.79	238	72.08
STA MARIA	11	15	18	44	233	0	1	1	2	5	11	16	19	46	1.58	238	82.48
OYON	0	4	1	5	57	0	0	0	0	0	0	4	1	5	0.47	57	84.97
CARQUIN	1	2	2	5	52	0	0	0	0	0	1	2	2	5	0.78	52	87.24
L. PRADO	0	4	5	9	41	0	0	0	0	3	0	4	5	9	4.09	44	89.17
PACHANGARA	0	5	4	9	43	0	1	0	1	1	0	6	4	10	3.35	44	91.09
AMBAR	1	2	1	4	39	0	0	0	0	4	1	2	1	4	1.29	43	92.97
COCHAMARCA	1	2	2	5	35	0	0	1	1	4	1	2	3	6	4.21	39	94.67
PACCHO	1	2	7	10	39	0	0	0	0	0	1	2	7	10	4.74	39	96.37
NAVAN	1	10	2	13	25	0	0	0	0	0	1	10	2	13	13.80	25	97.47
Acotama-IHUARI	3	1	7	11	23	0	0	0	0	0	3	1	7	11	7.95	23	98.47
STA LEONOR	0	0	0	0	9	0	1	0	1	12	0	1	0	1	0.87	21	99.39
CAUJUL	0	2	0	2	8	0	0	0	0	0	0	2	0	2	3.13	8	99.74
ANAJES	1	2	0	3	6	0	0	0	0	0	1	2	0	3	2.89	6	100.00
CHECRAS	0	0	0	0	0	0	0	0	0	0	0	0	0	0	0.00	0	100.00
TOTAL	40	117	137	294	2220	0	7	6	13	69	40	124	143	307	1.37	2289	

FUENTE: EPIDEMIOLOGIA RED HUAURA OYON (*)T.I.A. (SEMANAL) POR 1000 HAB.

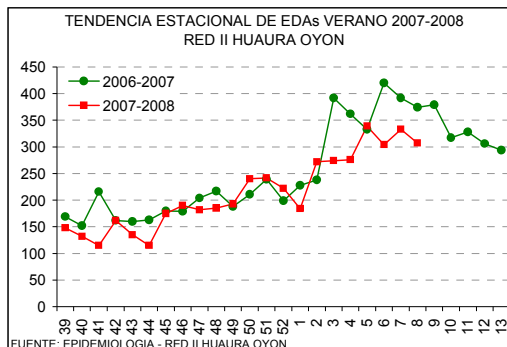
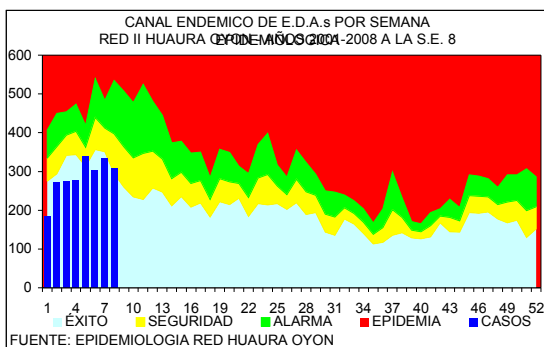

DISTRITOS QUE PRESENTAN INCREMENTO DE EDAs EN LA S.E. 8 - 2008 RED II HUAURA OYON

	DISTRITOS	EDAS	T.INCRE
COSTA	STA. MARIA	46	34.8
	SAYAN	38	15.8
	HUALMAY	33	3.0
SIERRA	CAUJUL	2	100.0
	ANAJES	3	100.0
	NAVAN	13	92.3
	PACHANGARA	10	70.0
	Acotama-IHUARI	11	63.6
PACCHO	10	50.0	
TOTAL		307	-7.8

En la presente semana se han notificado 307 casos de enfermedades diarreicas agudas, observándose un 7.8% de disminución con respecto a la semana anterior. 317 corresponden a menores de 1 año, 863 al grupo de 1 a 4 años y 1109 al grupo de 5 a más años. En la curva epidémica nos ubicamos en zona de seguridad. El 80% del total de casos procede de 5 distritos de la costa (tabla 01) El 43% de los distritos de costa (3/7) tuvieron incremento en el número de casos entre el 3.0 al 34.8% con respecto a la semana anterior El 50% de los distritos de la sierra (6/12) muestran tasas de incremento entre 50.0 al 100.0%. Se sugiere analizar su información local y activar medidas de prevención y control en la población.

EDAs Atendidas en el Hospital General de Huacho

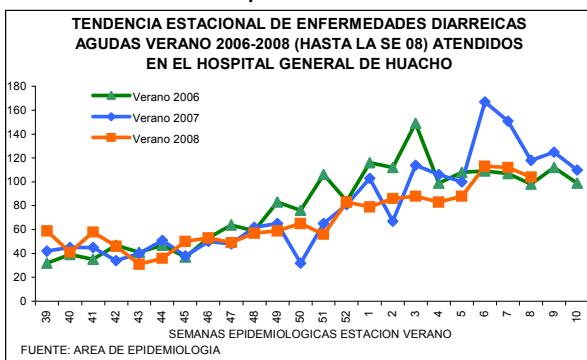

PLAN	GRUPO DE EDADES			TOTAL
	< 1 A	01 - 04	5 - +	
A	2	9	16	27 (26%)
B	14	26	37	77 (74%)
TOTAL	16 (15%)	35 (34%)	53 (51%)	104

En la presente semana se han atendido 104 pacientes con EDAs en el Hospital General de Huacho, observándose un 7.14% de disminución respecto a la semana anterior. El acumulado en lo que va del verano 2008 es de 1167 casos, cifra inferior a los veranos del 2006 y 2007 (1387 y 1188 respectivamente). El promedio semanal de casos para el periodo 2008 es de 61, observándose un 1.77% de disminución en relación al verano 2007 Se espera seguir observando cifras de descenso.

SITUACION DE LAS INFECCIONES RESPIRATORIAS AGUDAS EN LA RED II HUAURA OYON

Tabla 02
INCIDENCIA SEMANAL DE INFEC. RESPIRATORIAS AGUDAS SEGÚN TIPOS POR DISTRITOS Y GRUPOS DE EDAD
RED II HUAURA OYON - 2008

DISTRITOS	HOSPITALIZADOS POR N.G.				NEUMONIAS GRAVE (N.G.)				NEUMONIAS				IRAS TOTALES								
	Men.2m	2-11m	1-4a	Total	ACUM	Men.2m	2-11m	1-4a	Total	ACUM	2-11m	1-4a	Total	ACUM	Men.2m	2-11m	1-4a	Total	(*)T.I.A.	ACUM	% ACUM
HUAURA	0	0	0	0	0	0	0	0	0	0	0	0	0	4	1	22	41	64	21.93	711	15.16
HUALMAY	0	0	0	0	1	0	0	0	0	1	0	0	0	7	4	22	58	84	34.93	703	30.16
HUACHO	0	0	0	0	2	0	0	0	0	2	0	1	1	12	3	25	64	92	18.64	686	44.79
STA MARIA	0	0	0	0	0	0	0	0	0	0	0	0	0	4	3	20	53	76	30.05	625	58.11
SAYAN	0	0	0	0	0	0	0	0	0	0	0	0	0	4	1	18	37	56	30.34	537	69.57
VEGUETA	0	0	0	0	0	0	0	0	0	0	0	0	0	1	1	14	36	51	29.48	489	80.00
OYON	0	0	0	0	0	0	0	0	0	0	0	0	0	0	0	6	5	11	11.90	150	83.19
CARQUIN	0	0	0	0	0	0	0	0	0	0	0	0	0	1	1	8	16	25	44.64	137	86.12
Acotama-IHUARI	0	0	0	0	0	0	0	0	0	0	0	0	0	2	4	7	13	109.24	121	88.70	
PACHANGARA	0	0	0	0	0	0	0	0	0	0	0	0	0	1	0	5	8	50.00	119	91.23	
COCHAMARCA	0	0	0	0	0	0	0	0	0	0	0	0	0	0	1	4	5	40.32	78	92.90	
L. PRADO	0	0	0	0	0	0	0	0	0	0	0	0	0	0	1	5	6	31.25	69	94.37	
AMBAR	0	0	0	0	0	0	0	0	0	0	0	0	0	0	2	6	8	29.52	66	95.78	
NAVAN	0	0	0	0	0	0	0	0	0	0	0	0	0	1	1	18	20	243.90	58	97.01	
PACCHO	0	0	0	0	0	0	0	0	0	0	0	0	0	0	0	5	5	27.17	57	98.23	
STA LEONOR	0	0	0	0	0	0	0	0	0	0	0	0	0	0	0	3	3	30.30	49	99.27	
CAUJUL	0	0	0	0	0	0	0	0	0	0	0	0	0	0	0	0	0	0.00	28	99.87	
ANDAJES	0	0	0	0	0	0	0	0	0	0	0	0	0	0	0	0	0	0.00	6	100.00	
CHECRAS	0	0	0	0	0	0	0	0	0	0	0	0	0	0	0	0	0	0.00	0	100.00	
TOTAL	0	0	0	0	3	0	0	0	0	3	0	1	1	34	17	149	366	532	27.35	4689	

FUENTE: EPIDEMIOLOGIA RED HUAURA OYON (*)T.I.A.(SEMANTAL) POR 1000 MEN.5 AÑOS.

En la presente semana se notifican 532 IRAs en menores de 5 años (T.I.A. 27.4 por 1,000 menores de 5 años) el 80% del total de casos proceden de 6 distritos (tabla 02). En el canal Endémico nos ubicamos en zona de seguridad. En lo que va del año se han hospitalizado 87 niños menores de 5 años, 3 con IRAs, 32 con Neumonía, 3 con Neumonía Grave y 49 con SOB-Asma el 100% de los casos ha sido referido a los establecimientos de salud para el cumplimiento del seguimiento y control.

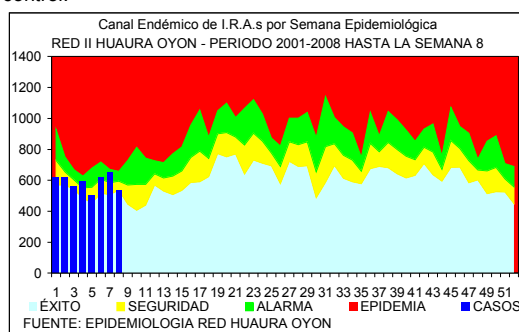

PACIENTES HOSPITALIZADOS CON IRAs EN EL HOSPITAL DE HUACHO HASTA LA S.E. N° 8 - 2008

GRUPO ETAREO	DIAGNOSTICOS			
	IRA	NEUMONIA	N.GRAVE	SOBA
Men.2 m	0	-	3	-
2 a 11m	1	9	0	-
Men.1a	-	-	-	-
1 a 4 a	2	23	0	-
May 5 a.	-	5	-	-
Men.2 a	-	-	-	40
2 a 4a	-	-	-	9
TOTAL	3	37	3	49

VIGILANCIA DE INMUNOPREVENIBLES

En la semana no se notifican casos

INFORME DE BROTES

En la presente semana no se notifica ningún brote,

CUADRO COMPARATIVO DE BROTES NOTIFICADOS HASTA LA SEMANA 8

RED II HUAURA OYON PERIODO 2007 - 2008

GRUPO DIAGNOSTICO	2007		2008	
	BROTES	AFECT.	BROTES	AFECT.
TOTAL BROTES	4	40	2	4
INMUNOPREVENIBLES	1	1	1	1
RUBEOLA	1	1	1	1
E.T.A.s	2	36	1	3
INTOX.ALIMENTARIA	1	4	1	3
FIEBRE TIFOIDEA	1	32	0	0

VIGILANCIA CENTINELA DE FEBRILES PARA DENGUE

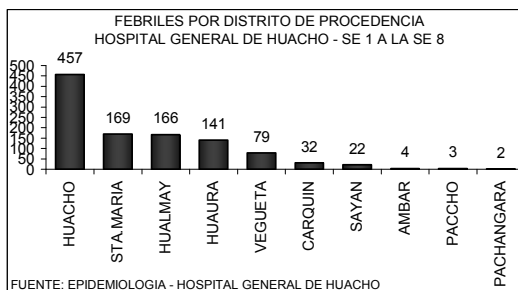
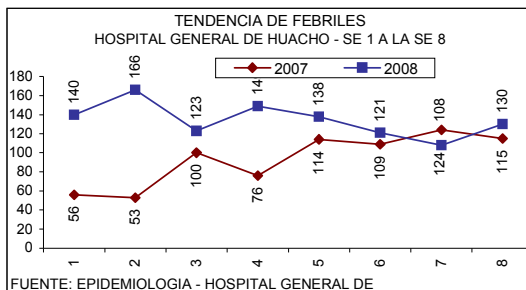

FEBRILES POR GRUPO ETAREO HOSPITAL GENERAL DE HUACHO - SE 1 A LA SE 8

EDADES	TOTALES	PORC.
MEN. 1 A	158	14.70
1 - 4 A	331	30.79
5 - 9 A	115	10.70
10 - 19 A	141	13.12
20 - 59 A	262	24.37
60 - +	68	6.33
TOTAL	1075	100.00

FUENTE: EPIDEMIOLOGIA - HOSPITAL GENERAL DE HUACHO

En la semana se ha identificado 130 febriles, observándose un 17% de incremento con respecto a la semana anterior la razón es de 1 febril por cada 6 atenciones. El acumulado hasta la semana 8 es de 1075 febriles, la tendencia se mantiene estable por lo que no se ha previsto la toma de muestra para estudio laboratorial. El 80% de los casos proceden de los distritos HUACHO, STA.MARIA Y HUALMAY

VIGILANCIA SANITARIA DE CALIDAD DE PLAYAS

CALIDAD SANITARIA DE LAS PLAYAS DEL LITORAL COSTERO DE LA PROVINCIA DE HUAURA SEMANA EPIDEMIOLOGICA N° 8 2008.

S.E. 8
AÑO 2008

DISTRITO	PLAYA	DETERMINACION MICROBIOLÓG. DEL AGUA		(*)CALIDAD DE ARENA	(*)SERVICIOS HIGIENICOS	(*)TACHOS DE BASURA	CALIFICACION FINAL DIGESA
		COLIFORMES FEC. x 100ml)	(*)Calificación				
Huacho	Playa chica	7	MUY BUENA	MUY BUENA	NO	NO	BUENA
Huacho	Colorado	4	MUY BUENA	BUENA	NO	NO	BUENA
Huacho	Hornillos	9	MUY BUENA	BUENA	NO	NO	BUENA
Carquin	El Potrero	430	BUENA	MALA	NO	NO	REGULAR
Huaura	Centinela	90	MUY BUENA	REGULAR	NO	NO	BUENA
Vegueta	Vegueta	70	BUENA	BUENA	SI	NO	BUENA
Vegueta	Tambo de Mora	70	MUY BUENA	BUENA	NO	NO	BUENA
Vegueta	Los Vifos	93	MUY BUENA	BUENA	SI	SI	BUENA
Vegueta	Las Albuferas	9	MUY BUENA	BUENA	SI	SI	MUYBUENA

(*) Calificación en base a promedio 4 últimas semanas
FUENTE: VIGILANCIA SANITARIA DE PLAYAS - SALUD AMBIENTAL
ELABORADO POR AREA DE EPIDEMIOLOGIA - CSN

VIGILANCIA DE ACCIDENTES DE TRANSITO

CASOS DE VICTIMAS POR TRANSITO SEGUN GRUPO DE EDADES DE LA S.E. 1 HASTA LA S.E. 8 - 2008 RED II HUAURA OYON

GRUPO DE EDADES	VICTIMAS	PORCENTAJE	DEFUNCIONES	LETALIDAD
Men. de 1 año	1	0.45	0	0.00
De 1 - 4 años	6	2.71	0	0.00
De 5 - 17 años	32	14.48	0	0.00
De 10 - 19 años	24	10.86	0	0.00
De 20 - 64 años	156	70.59	6	3.85
De 65 a mas	18	8.14	0	0.00
TOTAL	221	100.00	6	2.71

NUMERO DE ACCIDENTES Y VICTIMAS POR TRANSITO SEGUN DISTRITOS DE LA S.E. 1 HASTA LA S.E. 8 - 2008 RED II HUAURA OYON

DISTRITO	ACCIDENTES	VICTIMAS	DEFUNCIONES	LETALIDAD
HUACHO	51	99	2	2.02
STA MARIA	15	62	4	6.45
HUAURA	14	17	0	0.00
HUALMAY	20	23	0	0.00
VEGUETA	6	7	0	0.00
SAYAN	5	13	0	0.00
TOTAL	111	221	6	2.71

FUENTE: REGISTRO DE EMERGENCIA - HRH

INCIDENCIA SEMANAL Y ACUMULADA DE ENFERMEDADES SEGÚN GRUPOS DE DAÑOS

OTRAS ENFERMEDADES TRANSMISIBLES

PROVINCIA DISTRITO	LEPTOSPIROSIS					A27		TBC BK (+) NUEVOS		A15.0		CONJUN TIVITIS			B30			HEPATITIS TIPO B			B16			VIH			B20			SIDA			B24			
	S.E.8			HASTA LA S.E. 8			T.I.A.			S.E.8			ACUM			T.I.A.			S.E.8			ACUM			T.I.A.			S.E.8			ACUM			T.I.A.		
	S.E.8	C	P	D	S.E.8	C	P	D	T.I.A.	S.E.8	C	P	D	T.I.A.	S.E.8	C	P	D	T.I.A.	S.E.8	C	P	D	T.I.A.	S.E.8	C	P	D	T.I.A.	S.E.8	C	P	D	T.I.A.		
RED II HUAURA OYON	0	2	1	0	0.13	0	9	0.40	8	112	5.01	0	0	0.00	0	0	0.00	0	0	0.00	0	0	0.00	0	0	0.00	0	0	0.00	0	0	0.00				
PROV. HUAURA	0	2	1	0	0.15	0	9	0.44	7	103	5.04	0	0	0.00	0	0	0.00	0	0	0.00	0	0	0.00	0	0	0.00	0	0	0.00	0	0	0.00				
HUACHO	0	0	1	0	0.18	0	5	0.88	1	14	2.47	0	0	0.00	0	0	0.00	0	0	0.00	0	0	0.00	0	0	0.00	0	0	0.00	0	0	0.00				
HUALMAY	0	0	0	0	0.00	0	1	0.36	0	14	5.07	0	0	0.00	0	0	0.00	0	0	0.00	0	0	0.00	0	0	0.00	0	0	0.00	0	0	0.00				
HUAURA	0	1	0	0	0.30	0	1	0.30	0	17	5.07	0	0	0.00	0	0	0.00	0	0	0.00	0	0	0.00	0	0	0.00	0	0	0.00	0	0	0.00				
VEGUETA	0	1	0	0	0.50	0	0	0.00	1	26	13.09	0	0	0.00	0	0	0.00	0	0	0.00	0	0	0.00	0	0	0.00	0	0	0.00	0	0	0.00				
SAYAN	0	0	0	0	0.00	0	2	0.94	4	19	8.96	0	0	0.00	0	0	0.00	0	0	0.00	0	0	0.00	0	0	0.00	0	0	0.00	0	0	0.00				
CARQUIN	0	0	0	0	0.00	0	0	0.00	0	0	0.00	0	0	0.00	0	0	0.00	0	0	0.00	0	0	0.00	0	0	0.00	0	0	0.00	0	0	0.00				
STA MARIA	0	0	0	0	0.00	0	0	0.00	1	12	4.13	0	0	0.00	0	0	0.00	0	0	0.00	0	0	0.00	0	0	0.00	0	0	0.00	0	0	0.00				
PACCHO	0	0	0	0	0.00	0	0	0.00	0	0	0.00	0	0	0.00	0	0	0.00	0	0	0.00	0	0	0.00	0	0	0.00	0	0	0.00	0	0	0.00				
STA LEONOR	0	0	0	0	0.00	0	0	0.00	0	0	0.00	0	0	0.00	0	0	0.00	0	0	0.00	0	0	0.00	0	0	0.00	0	0	0.00	0	0	0.00				
CHECRAS	0	0	0	0	0.00	0	0	0.00	0	1	7.02	0	0	0.00	0	0	0.00	0	0	0.00	0	0	0.00	0	0	0.00	0	0	0.00	0	0	0.00				
L. PRADO	0	0	0	0	0.00	0	0	0.00	0	0	0.00	0	0	0.00	0	0	0.00	0	0	0.00	0	0	0.00	0	0	0.00	0	0	0.00	0	0	0.00				
AMBAR	0	0	0	0	0.00	0	0	0.00	0	0	0.00	0	0	0.00	0	0	0.00	0	0	0.00	0	0	0.00	0	0	0.00	0	0	0.00	0	0	0.00				
PROV. OYON	0	0	0	0	0.00	0	0	0.00	1	9	5.10	0	0	0.00	0	0	0.00	0	0	0.00	0	0	0.00	0	0	0.00	0	0	0.00	0	0	0.00				
OYON	0	0	0	0	0.00	0	0	0.00	1	1	0.94	0	0	0.00	0	0	0.00	0	0	0.00	0	0	0.00	0	0	0.00	0	0	0.00	0	0	0.00				
PACHANGARA	0	0	0	0	0.00	0	0	0.00	0	8	26.78	0	0	0.00	0	0	0.00	0	0	0.00	0	0	0.00	0	0	0.00	0	0	0.00	0	0	0.00				
ANDAJES	0	0	0	0	0.00	0	0	0.00	0	0	0.00	0	0	0.00	0	0	0.00	0	0	0.00	0	0	0.00	0	0	0.00	0	0	0.00	0	0	0.00				
CAUJUL	0	0	0	0	0.00	0	0	0.00	0	0	0.00	0	0	0.00	0	0	0.00	0	0	0.00	0	0	0.00	0	0	0.00	0	0	0.00	0	0	0.00				
COCHAMARCA	0	0	0	0	0.00	0	0	0.00	0	0	0.00	0	0	0.00	0	0	0.00	0	0	0.00	0	0	0.00	0	0	0.00	0	0	0.00	0	0	0.00				
NAVAN	0	0	0	0	0.00	0	0	0.00	0	0	0.00	0	0	0.00	0	0	0.00	0	0	0.00	0	0	0.00	0	0	0.00	0	0	0.00	0	0	0.00				
IHUARI - ACOTAMA	0	0	0	0	0.00	0	0	0.00	0	0	0.00	0	0	0.00	0	0	0.00	0	0	0.00	0	0	0.00	0	0	0.00	0	0	0.00	0	0	0.00				

T.I.A. POR 10,000 HAB.

C = CONFIRMADO P = PROBABLE D = DESCARTADO

ENFERMEDADES NO TRANSMISIBLES

PROVINCIA DISTRITO	(*) ACTS DE TRANSITO			(**)ACTDS TRANSITO			INTOXICAC. PLAGUICIDA			INTOXICAC. ALCOHOLICA			MORDEDURA CANINA			ACCIDENTE ARACNIDO			X21		
	S.E.8			S.E.8			S.E.8			S.E.8			S.E.8			S.E.8			S.E.8		
	S.E.8	ACUM	T.I.A.	S.E.8	ACUM	T.I.A.	S.E.8	ACUM	T.I.A.	S.E.8	ACUM	T.I.A.	S.E.8	ACUM	T.I.A.	S.E.8	ACUM	T.I.A.	S.E.8	ACUM	T.I.A.
RED II HUAURA OYON	14	111	4.97	16	221	9.89	2	24	1.07	0	9	0.40	12	86	3.85	2	24	1.07	0	0	0.00
PROV. HUAURA	14	111	5.43	16	221	10.81	2	24	1.17	0	9	0.44	12	82	4.01	2	24	1.17	0	0	0.00
HUACHO	5	51	8.99	5	99	17.45	0	0	0.00	0	6	1.06	4	24	4.23	1	9	1.59	0	0	0.00
HUALMAY	2	20	7.24	2	23	8.33	0	0	0.00	0	0	0.00	3	15	5.43	0	2	0.72	0	0	0.00
HUAURA	2	14	4.18	2	17	5.07	1	9	2.68	0	2	0.60	1	10	2.98	0	3	0.89	0	0	0.00
VEGUETA	1	6	3.02	1	7	3.52	0	10	5.03	0	0	0.00	1	5	2.52	0	1	0.50	0	0	0.00
SAYAN	0	5	2.36	0	13	6.13	1	4	1.89	0	0	0.00	1	9	4.24	0	0	0.00	0	0	0.00
CARQUIN	0	0	0.00	0	0	0.00	0	0	0.00	0	0	0.00	0	1	1.55	0	1	1.55	0	0	0.00
STA MARIA	4	15	5.16	6	62	21.33	0	1	0.34	0	1	0.34	2	14	4.82	1	6	2.06	0	0	0.00
PACCHO	0	0	0.00	0	0	0.00	0	0	0.00	0	0	0.00	0	0	0.00	0	1	4.74	0	0	0.00
STA LEONOR	0	0	0.00	0	0	0.00	0	0	0.00	0	0	0.00	0	0	0.00	0	0	0.00	0	0	0.00
CHECRAS	0	0	0.00	0	0	0.00	0	0	0.00	0	0	0.00	0	0	0.00	0	0	0.00	0	0	0.00
L. PRADO	0	0	0.00	0	0	0.00	0	0	0.00	0	0	0.00	0	2	9.09	0	0	0.00	0	0	0.00
AMBAR	0	0	0.00	0	0	0.00	0	0	0.00	0	0	0.00	0	2	6.45	0	1	3.22	0	0	0.00
PROV. OYON	0	0	0.00	0	0	0.00	0	0	0.00	0	0	0.00	0	4	2.27	0	0	0.00	0	0	0.00
OYON	0	0	0.00	0	0	0.00	0	0	0.00	0	0	0.00	0	0	0.00	0	0	0.00	0	0	0.00
PACHANGARA	0	0	0.00	0	0	0.00	0	0	0.00	0	0	0.00	0	3	10.04	0	0	0.00	0	0	0.00
ANDAJES	0	0	0.00	0	0	0.00	0	0	0.00	0	0	0.00	0	0	0.00	0	0	0.00	0	0	0.00
CAUJUL	0	0	0.00	0	0	0.00	0	0	0.00	0	0	0.00	0	0	0.00	0	0	0.00	0	0	0.00
COCHAMARCA	0	0	0.00	0	0	0.00	0	0	0.00	0	0	0.00	0	1	7.02	0	0	0.00	0	0	0.00
NAVAN	0	0	0.00	0	0	0.00	0	0	0.00	0	0	0.00	0	0	0.00	0	0	0.00	0	0	0.00
IHUARI - ACOTAMA	0	0	0.00	0	0	0.00	0	0	0.00	0	0	0.00	0	0	0.00	0	0	0.00	0	0	0.00

T.I.A. POR 10,000 HAB.

(*) ACTS = ACCIDENTES DE TRANSITO

(**)ACTDS = ACCIDENTADOS POR TRANSITO

VIGILANCIA DE MUERTES

PROVINCIA DISTRITO	MUERTE NEONATAL			P96.8			MUERTE INFANTIL			O93			MUERTE DE LA NIÑEZ			O94			MUERTE MATERNA			O95			MUERTE POR ACC.TRANSI			V70		
	S.E.8			RAZON MORT(*)			S.E.8			RAZON MORT(*)			S.E.8			T.M.A. (**)			S.E.8			RAZON MORT(***)			S.E.8			T.LET.		
	S.E.8	ACUM	T.I.A.	S.E.8	ACUM	T.I.A.	S.E.8	ACUM	T.I.A.	S.E.8	ACUM	T.I.A.	S.E.8	ACUM	T.I.A.	S.E.8	ACUM	T.I.A.	S.E.8	ACUM	T.I.A.	S.E.8	ACUM	T.I.A.	S.E.8	ACUM	T.I.A.			
RED II HUAURA OYON	1	4	1.16	1	3	0.87	1	4	0.07	0	0	0.00	0	6	2.71	0	0	0.00	0	0	0.00	0	0	0.00	0	0	0.00			
PROV. HUAURA	1	4	-	1	3	-	1	4	0.07	0	0	-	0	6	2.71	0	0	-	0	0	-	0	0	-	0	0	-			
HUACHO	0	0	-	0	0	-	0	0	0.00	0	0	-	0	2	2.02	0	0	-	0	0	-	0	0	-	0	0	-			
HUALMAY	0	0	-	0	0	-	0	0	0.00	0	0	-	0	0	0.00	0	0	-	0	0	-	0	0	-	0	0	-			
HUAURA	0	0	-	0	0	-	0	0	0.00	0	0	-	0	0	0.00	0	0	-	0	0	-	0	0	-	0	0	-			
VEGUETA	0	0	-	0	0	-	0	0	0.00	0	0	-	0	0	0.00	0	0	-	0	0	-	0	0	-	0	0	-			
SAYAN	0	1	-	0	1	-	0	1	0.18	0	0	-	0	0	0.00	0	0	-	0	0	-	0	0	-	0	0	-			
CARQUIN	0	0	-	0	0	-	0	1	0.64	0	0	-	0	0	0.00	0	0	-	0	0	-	0								

INCIDENCIA SEMANAL Y ACUMULADA DE ENFERMEDADES SEGÚN GRUPOS DE DAÑOS

ENFERMEDADES TRANSMITIDAS POR ALIMENTOS

PROVINCIA DISTRITO	COLERA				A00		INTOXIC. ALIMENTAR.		A05		FIEBRE TIFOIDEA		A01		HEPATITIS VIRAL		B15		BRUCELOSIS		A23.9	
	S.E.8	HASTA LA S.E. 8			T.I.A.	S.E.8	ACUM	S.E.8	ACUM	T.I.A.	S.E.8	ACUM	T.I.A.	S.E.8	ACUM	T.I.A.	S.E.8	ACUM	T.I.A.	S.E.8	ACUM	T.I.A.
		C	P	D																		
RED II HUAURA OYON	0	0	0	0	0.00	7	85	3.80	2	25	1.12	1	4	0.18	0	1	0.04					
PROV. HUAURA	0	0	0	0	0.00	7	85	4.16	2	24	1.17	1	4	0.20	0	1	0.05					
HUACHO	0	0	0	0	0.00	4	43	7.58	0	3	0.53	0	0	0.00	0	0	0.00					
HUALMAY	0	0	0	0	0.00	1	11	3.98	1	8	2.90	0	0	0.00	0	0	0.00					
HUAURA	0	0	0	0	0.00	0	8	2.39	0	3	0.89	0	0	0.00	0	0	0.00					
VEGUETA	0	0	0	0	0.00	0	5	2.52	0	0	0.00	0	0	0.00	0	0	0.00					
SAYAN	0	0	0	0	0.00	0	1	0.47	1	9	4.24	1	3	1.41	0	1	0.47					
CARQUIN	0	0	0	0	0.00	0	1	1.55	0	1	1.55	0	0	0.00	0	0	0.00					
STA MARIA	0	0	0	0	0.00	2	14	4.82	0	0	0.00	0	1	0.34	0	0	0.00					
PACCHO	0	0	0	0	0.00	0	0	0.00	0	0	0.00	0	0	0.00	0	0	0.00					
STA LEONOR	0	0	0	0	0.00	0	0	0.00	0	0	0.00	0	0	0.00	0	0	0.00					
CHECRAS	0	0	0	0	0.00	0	1	7.02	0	0	0.00	0	0	0.00	0	0	0.00					
L. PRADO	0	0	0	0	0.00	0	0	0.00	0	0	0.00	0	0	0.00	0	0	0.00					
AMBAR	0	0	0	0	0.00	0	1	3.22	0	0	0.00	0	0	0.00	0	0	0.00					
PROV. OYON	0	0	0	0	0.00	0	0	0.00	0	0	0.00	0	0	0.00	0	0	0.00					
OYON	0	0	0	0	0.00	0	0	0.00	0	0	0.00	0	0	0.00	0	0	0.00					
PACHANGARA	0	0	0	0	0.00	0	0	0.00	0	0	0.00	0	0	0.00	0	0	0.00					
ANDAJES	0	0	0	0	0.00	0	0	0.00	0	0	0.00	0	0	0.00	0	0	0.00					
CAUJUL	0	0	0	0	0.00	0	0	0.00	0	0	0.00	0	0	0.00	0	0	0.00					
COCHAMARCA	0	0	0	0	0.00	0	0	0.00	0	0	0.00	0	0	0.00	0	0	0.00					
NAVAN	0	0	0	0	0.00	0	0	0.00	0	0	0.00	0	0	0.00	0	0	0.00					
IHUARI - ACOTAMA	0	0	0	0	0.00	0	0	0.00	0	1	7.23	0	0	0.00	0	0	0.00					

T.I.A. POR 10,000 HAB. C = CONFIRMADO P = PROBABLE D = DESCARTADO

ENFERMEDADES METAXENICAS

PROVINCIA DISTRITO	MALARIA VIVAX (AUTOCTONOS)				B51		BARTONELOSIS AGUDA				A44.0		BARTONEL. ERUPTIVA		A44.1		LEISHMANIO. CUTANEA		B55.1		
	S.E.8	HASTA LA S.E. 8			T.I.A.	S.E.8	HASTA LA S.E. 8			T.I.A.	S.E.8	ACUM	T.I.A.	S.E.8	ACUM	T.I.A.	S.E.8	ACUM	T.I.A.		
		C	P	D			C	P	D												
RED II HUAURA OYON	0	0	0	0	0.00	0	0	0	0	0.00	0	0	0.00	0	0	0.00	0	14	0.63		
PROV. HUAURA	0	0	0	0	0.00	0	0	0	0	0.00	0	0	0.00	0	0	0.00	0	9	0.44		
HUACHO	0	0	0	0	0.00	0	0	0	0	0.00	0	0	0.00	0	0	0.00	0	0	0.00		
HUALMAY	0	0	0	0	0.00	0	0	0	0	0.00	0	0	0.00	0	0	0.00	0	0	0.00		
HUAURA	0	0	0	0	0.00	0	0	0	0	0.00	0	0	0.00	0	0	0.00	0	0	0.00		
VEGUETA	0	0	0	0	0.00	0	0	0	0	0.00	0	0	0.00	0	0	0.00	0	0	0.00		
SAYAN	0	0	0	0	0.00	0	0	0	0	0.00	0	0	0.00	0	0	0.00	0	0	0.00		
CARQUIN	0	0	0	0	0.00	0	0	0	0	0.00	0	0	0.00	0	0	0.00	0	0	0.00		
STA MARIA	0	0	0	0	0.00	0	0	0	0	0.00	0	0	0.00	0	0	0.00	0	0	0.00		
PACCHO	0	0	0	0	0.00	0	0	0	0	0.00	0	0	0.00	0	0	0.00	0	3	14.22		
STA LEONOR	0	0	0	0	0.00	0	0	0	0	0.00	0	0	0.00	0	0	0.00	0	0	0.00		
CHECRAS	0	0	0	0	0.00	0	0	0	0	0.00	0	0	0.00	0	0	0.00	0	2	14.04		
L. PRADO	0	0	0	0	0.00	0	0	0	0	0.00	0	0	0.00	0	0	0.00	0	1	4.55		
AMBAR	0	0	0	0	0.00	0	0	0	0	0.00	0	0	0.00	0	0	0.00	0	3	9.67		
PROV. OYON	0	0	0	0	0.00	0	0	0	0	0.00	0	0	0.00	0	0	0.00	0	1	0.57		
OYON	0	0	0	0	0.00	0	0	0	0	0.00	0	0	0.00	0	0	0.00	0	0	0.00		
PACHANGARA	0	0	0	0	0.00	0	0	0	0	0.00	0	0	0.00	0	0	0.00	0	0	0.00		
ANDAJES	0	0	0	0	0.00	0	0	0	0	0.00	0	0	0.00	0	0	0.00	0	0	0.00		
CAUJUL	0	0	0	0	0.00	0	0	0	0	0.00	0	0	0.00	0	0	0.00	0	0	0.00		
COCHAMARCA	0	0	0	0	0.00	0	0	0	0	0.00	0	0	0.00	0	0	0.00	0	1	7.02		
NAVAN	0	0	0	0	0.00	0	0	0	0	0.00	0	0	0.00	0	0	0.00	0	0	0.00		
IHUARI - ACOTAMA	0	0	0	0	0.00	0	0	0	0	0.00	0	0	0.00	0	0	0.00	0	4	28.92		

T.I.A. POR 10,000 HAB. C = CONFIRMADO P = PROBABLE D = DESCARTADO

**MONITOREO DEL SISTEMA DE INFORMACION – NOTI SP S.E. 8
POR MICROREDES - RED II HUAURA OYON**

MICROREDES	OPORTUNIDAD	COBERTURA	CALIDAD DEL DATO	CONCORDANCIA NOTISP-FISICO	CALIFICACION
HOSPITAL	100%	100%	100%	100%	100%
HUAURA	50%	100%	20%	100%	53%
HUALMAY	100%	100%	100%	100%	100%
SAYAN	100%	100%	100%	100%	100%
VEGUETA	100%	100%	100%	100%	100%
CHURIN	50%	100%	100%	0%	75%

